VISIT…

LANZAROTE Caliente.COM

ПЕСНЯ О РОДИНЕ

Слова В. ЛЕБЕДЕВА-КУМАЧА

И. ДУНАЕВСКИЙ

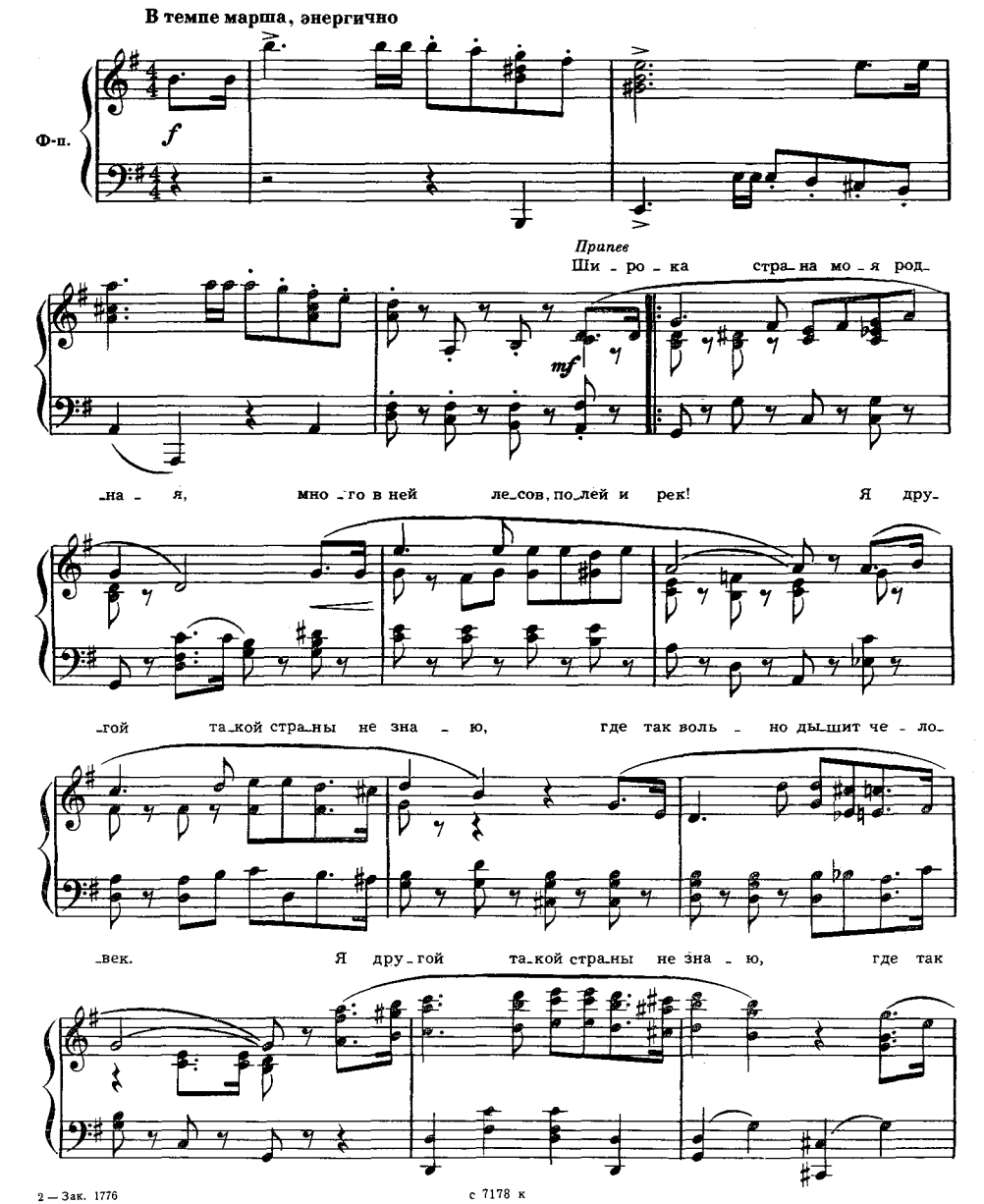

с 7178 к

воль - но ды - шит че - ло - век. От Мо - сквы до са - мых до о -

тр

Конец

- кра - ин, с юж - ных гор до се - вер - ных мо - рей че - ло -

- век про - хо - дит как хо - зя - ин не - объ - ят - ной Ро - ди - ны сво -

- ей. Всю - ду жизнь при - воль - но и ши - ро - ко, то - чно

Вол - га пол - на - я, те - чет. Мо - ло - дым ве - зде у нас до -

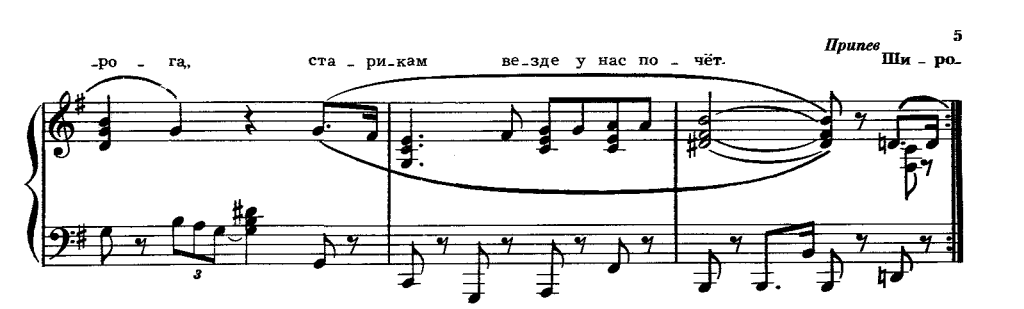

Припев: Широка страна моя родная,
Много в ней лесов, полей и рек!
Я другой такой страны не знаю,
Где так вольно дышит человек.

От Москвы до самых до окраин,
С южных гор до северных морей
Человек проходит как хозяин
Необъятной Родины своей.
Всюду жизнь привольно и широко,
Точно Волга полная, течет.
Молодым везде у нас дорога,
Старикам везде у нас почет.

Припев.

Наши нивы глазом не обшаришь,
Не упомнишь наших городов,
Наше слово гордое—«товарищ»—
Нам дороже всех красивых слов.
С этим словом мы повсюду дома,
Нет для нас ни черных, ни цветных,
Это слово каждому знакомо,
С ним везде находим мы родных.

Припев.

Над страной весенний ветер веет,
С каждым днем все радостнее жить,
И никто на свете не умеет
Лучше нас смеяться и любить.
Но сурово брови мы насупим,
Если враг захочет нас сломать,
Как невесту Родину мы любим,
Бережем, как ласковую мать.

Припев.

СВЯЩЕННАЯ ВОЙНА

Слова В. ЛЕБЕДЕВА-КУМАЧА **А. В. АЛЕКСАНДРОВ**

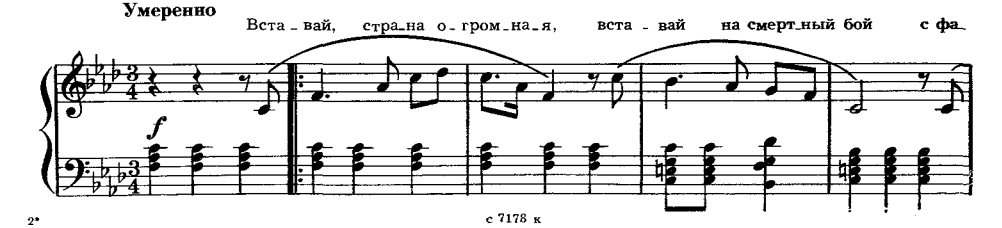

с 7178 к

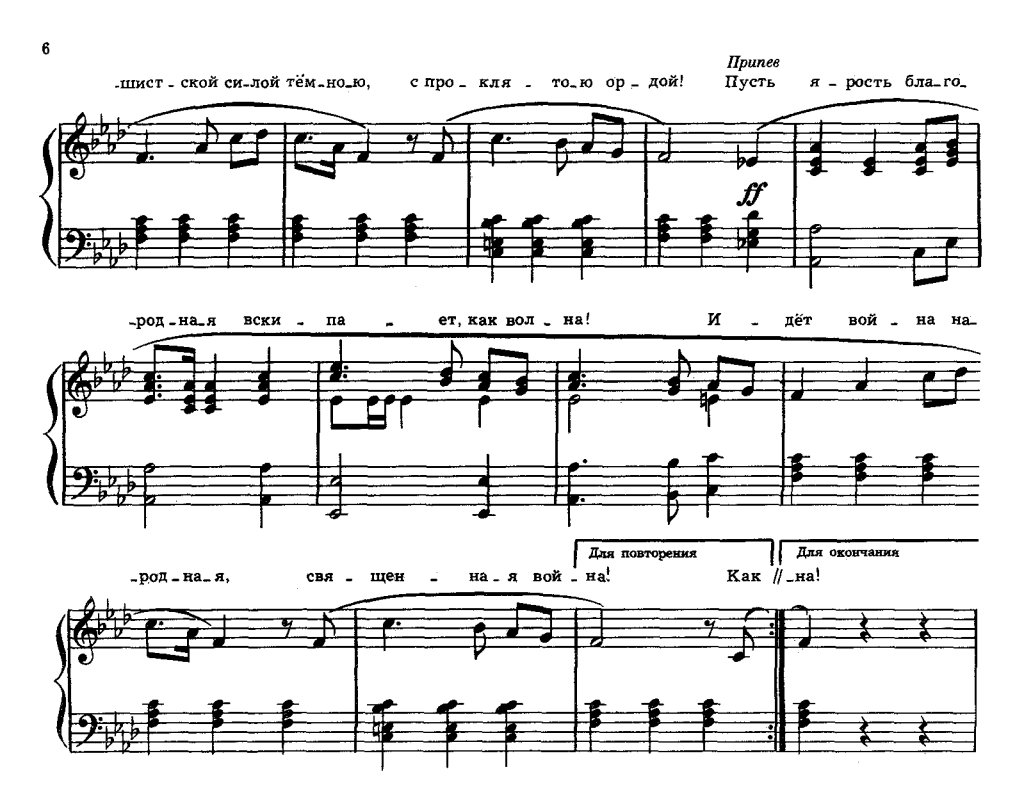

Вставай, страна огромная,
Вставай на смертный бой
С фашистской силой темною,
С проклятою ордой!

Припев: Пусть ярость благородная
Вскипает, как волна!
Идет война народная,
Священная война!

Как два различных полюса,
Во всем враждебны мы:
За свет и мир мы боремся,
Они-за царство тьмы.

Припев.

Дадим отпор душителям
Всех пламенных идей,
Насильникам, грабителям,
Мучителям людей!

Припев.

Не смеют крылья черные
Над Родиной летать,
Поля ее просторные
Не смеет враг топтать!

Припев.

Гнилой фашистской нечисти,
Загоним пулю в лоб,
Отребью человечества
Сколотим крепкий гроб!

Припев.

Пойдем ломить всей силою,
Всем сердцем, всей душой
За землю нашу милую,
За наш Союз большой!

Припев.

Встает страна огромная,
Встает на смертный бой
С фашистской силой темною,
С проклятою ордой!

Припев.

ПРОЩАНИЕ

Слова Ф. КРАВЧЕНКО

Т. ХРЕННИКОВ

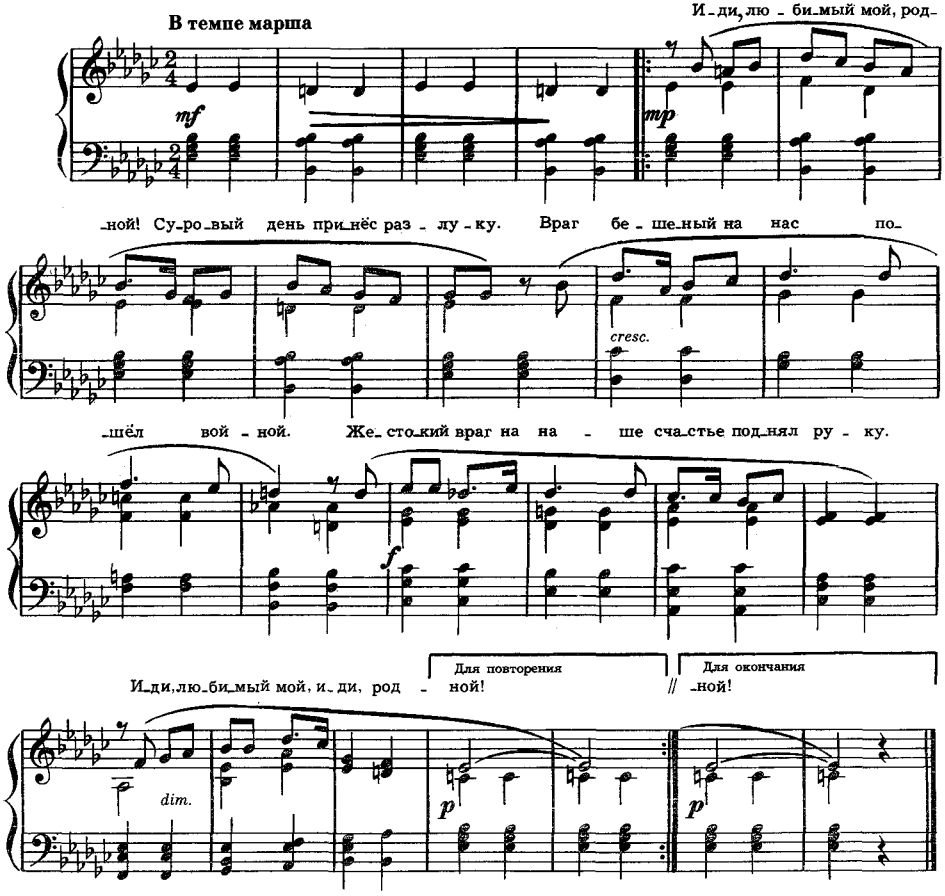

Иди, любимый мой, родной!
Суровый день принёс разлуку.
Враг бешеный на нас пошёл войной.
Жестокий враг на наше счастье поднял руку.
Иди, любимый мой, иди, родной!

Враг топчет мирные луга,
Он сеет смерть над нашим краем.
Иди смелее в бой, рази врага!
Жестокий дай отпор кровавым хищным стаям.
Иди смелее в бой, рази врага!

Как дом, в котором ты живешь,
Оберегай страны просторы.
Завод родной, сады, и лес, и рожь,
И воздух наш, и степь широкую, как море,
Храни, как дом, в котором ты живешь.

Нам не забыть веселых встреч,
Мы не изменим дням счастливым.
Века стоять стране и рекам течь,
Века цвести земле, бескрайним нашим нивам
И нашей радости грядущих дней.

Там, где кипит жестокий бой,
Где разыгралась смерти вьюга,
Всем сердцем буду я, мой друг, с тобой,
Твой путь я разделю, как верная подруга.
Иди, любимый мой, иди, родной!

ВЕЛИКИЙ ДЕНЬ НАСТАЛ

Слова В. САЯНОВА

Д. ШОСТАКОВИЧ

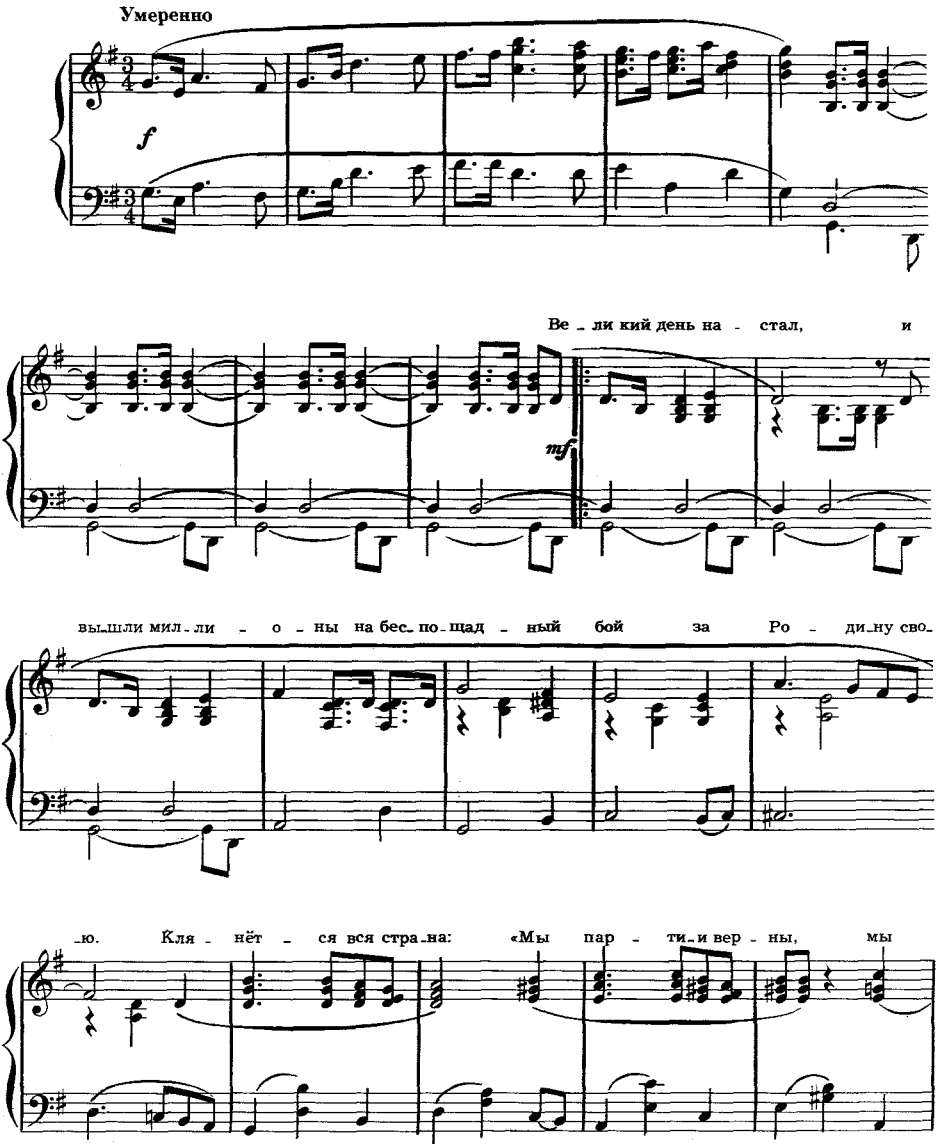

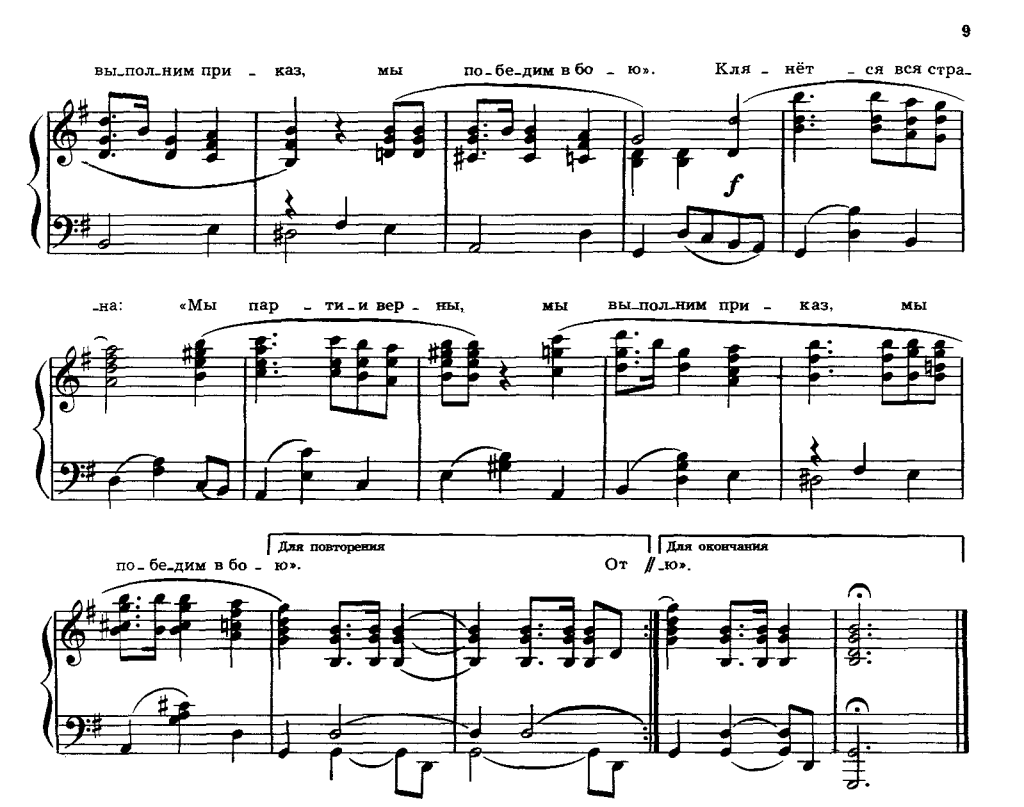

Великий день настал,
И вышли миллионы
На беспощадный бой
За Родину свою.
Клянется вся страна:
«Мы партии верны,
Мы выполним приказ,
Мы победим в бою».

От черноморских вод
До зыби океана
Один победный клич
Гремит во всех краях:
«Клянемся мы ускорить
Победу непрестанно
Всей доблестью в труде
Всей храбростью в боях».

Клянемся победить,
И, мужество утроив,
На море, на земле
И в небе бить врагов.
Нас Партия призвала,
И встал народ героев,
И станут наши дни
Легендою веков.

И пусть трепещет враг.
Мы все стеною встали
На грозных рубежах
Своей страны родной.
Клянется вся страна:
«Мы партии верны,
Мы выполним приказ,
Мы победим в бою».

ДОРОГИ

Слова Л. ОШАНИНА

А. НОВИКОВ

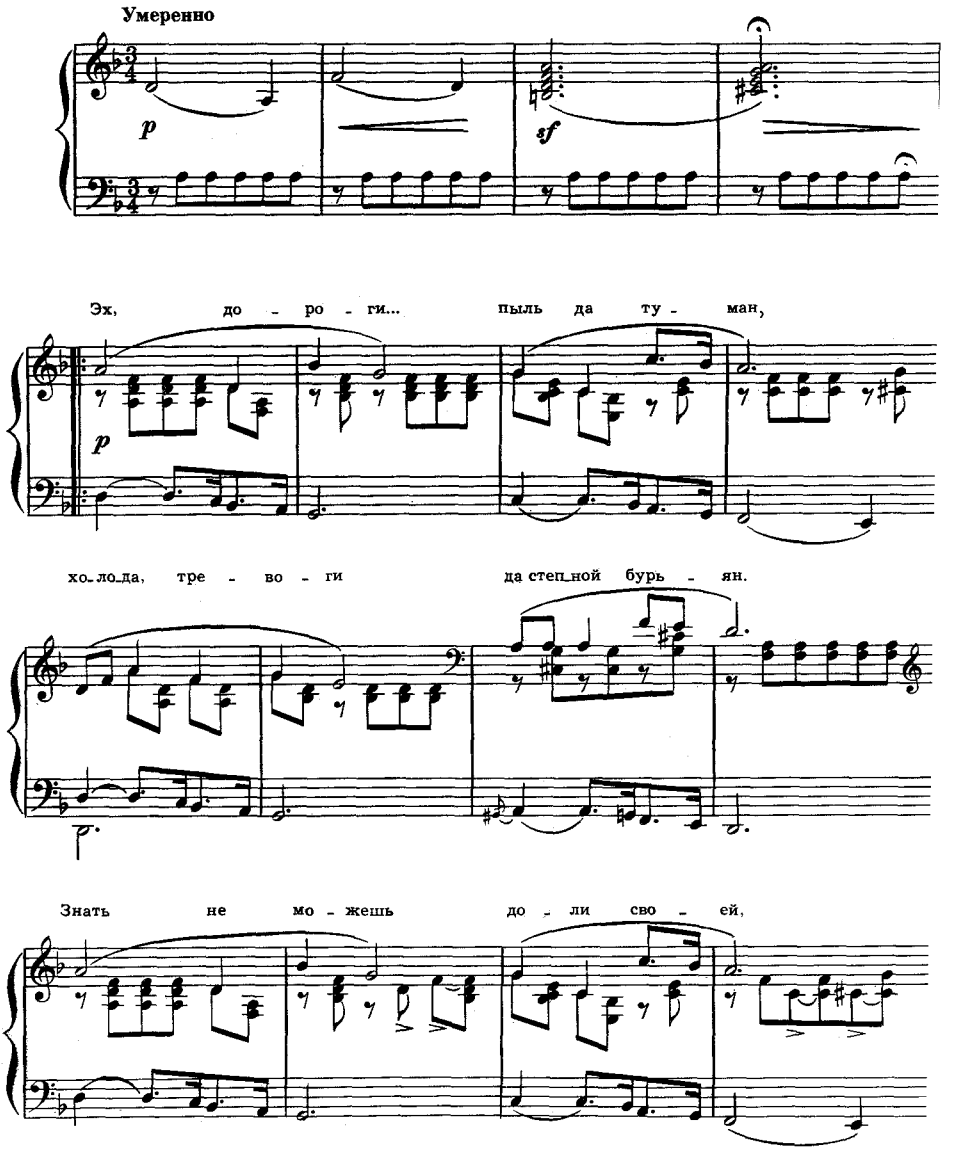

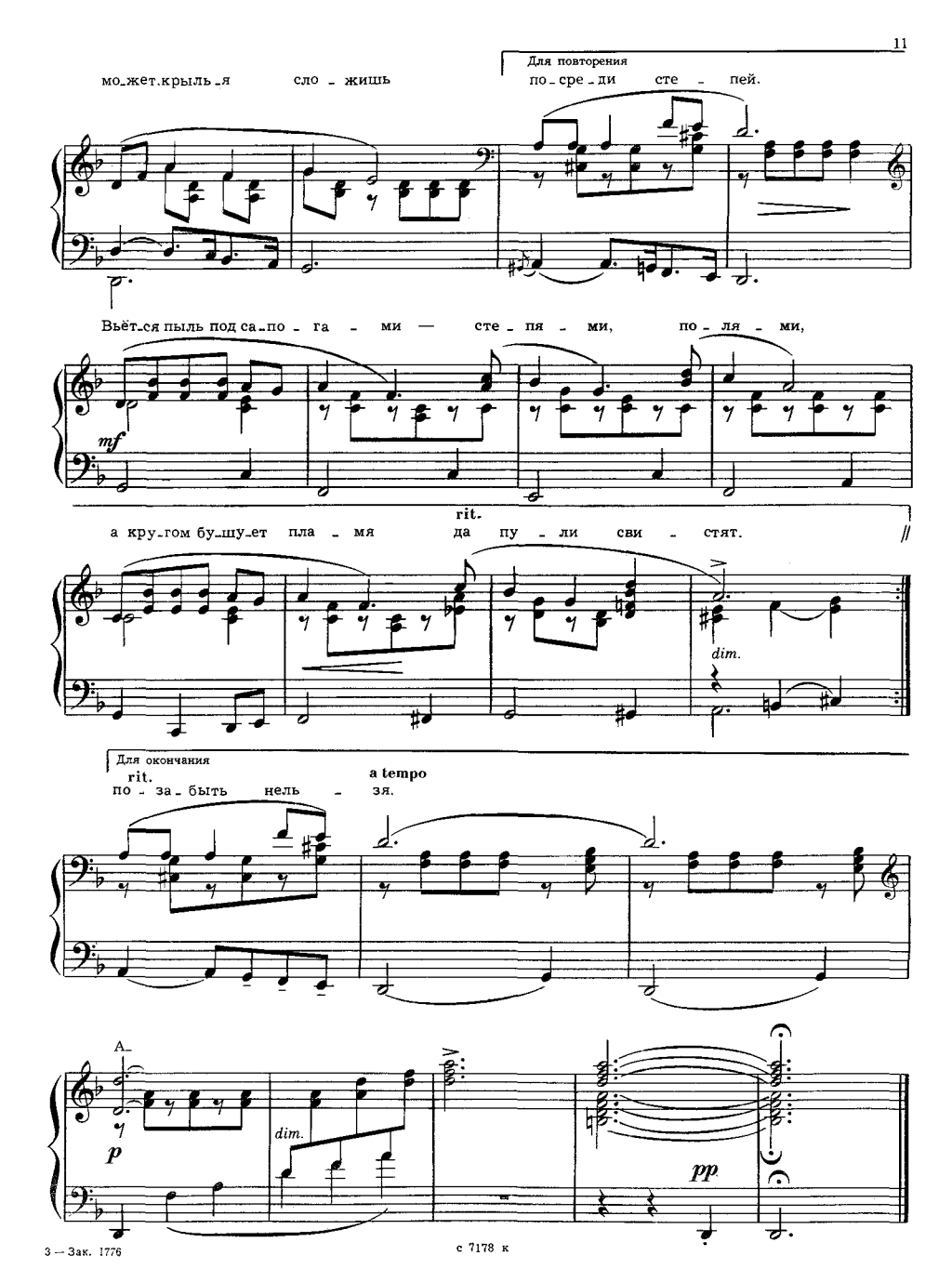
Для повторения
мо_жет.крыль_я сло_жишь по_сре_ди сте_пей.
Вьёт_ся пыль под са_по_га_ми — сте_пя_ми, по_ля_ми,
mf
rit.
а кру_гом бу_шу_ет пла_мя да пу_ли сви_стят.
dim.
Для окончания
rit.
a tempo
по_за_быть нель_зя.
А_
p
dim.
pp

Эх, дороги...
Пыль да туман,
Холода, тревоги
Да степной бурьян.
Знать не можешь
Доли своей,
Может, крылья сложишь
Посреди степей.
Вьется пыль под сапогами —
Степями,
Полями,
А кругом бушует пламя
Да пули свистят.

Эх, дороги...
Пыль да туман,
Холода, тревоги
Да степной бурьян.
Выстрел грянет,
Ворон кружит...
Твой дружок в бурьяне
Неживой лежит.
А дорога дальше мчится,
Пылится,
Клубится.
А кругом земля дымится,
Чужая земля...

Эх, дороги...
Пыль да туман,
Холода, тревоги
Да степной бурьян.
Край сосновый,
Солнце встает,
У крыльца родного
Мать сыночка ждет.
И бескрайними путями,
Степями,
Полями,
Все глядят вослед за нами
Родные глаза.

Эх, дороги...
Пыль да туман,
Холода, тревоги
Да степной бурьян.
Снег ли ветер
Вспомним, друзья...
Нам дороги эти
Позабыть нельзя.

СОЛДАТЫ ИДУТ

Слова М. ЛЬВОВСКОГО — К. МОЛЧАН

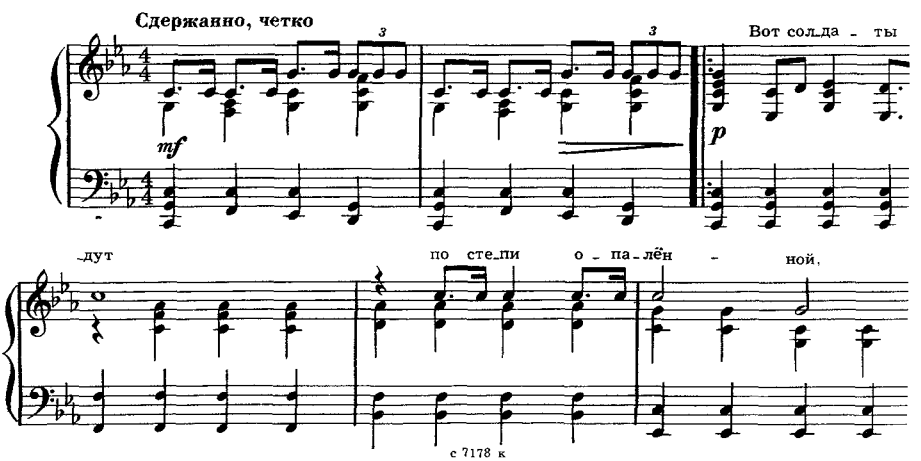

ти_хо пе_сни по_ют про бе_рёз_ки да

клё_ны, про за_дум_чи_вый сад и пла_ку_чу_ю

mf

и_ву, про род_ны_е ле_са, про род_ны_е ле_

f

_са да ши_ро_ку_ю ни_ву.

Для повторения

mf *mf*

Для окончания

ни_ва.

pp

с 7178 к

Вот солдаты идут
По степи опаленной,
Тихо песни поют
Про березки да клены,
Про задумчивый сад
И плакучую иву,
Про родные леса,
Про родные леса
Да широкую ниву.

Вот солдаты идут—
Звонче песня несется;
И про грозный редут
В этой песне поется,
Про отвагу в бою,
И про смерть ради жизни,
И про верность свою,
И про верность свою
Нашей славной Отчизне.

Вот солдаты идут
Стороной незнакомой;
Всех врагов разобьют
И вернутся до дому,
Где задумчивый сад
И плакучая ива,
Где родные леса,
Где родные леса
Да широкая нива.

ШУМЕЛ СУРОВО БРЯНСКИЙ ЛЕС

Слова А. СОФРОНОВА — С. КАЦ

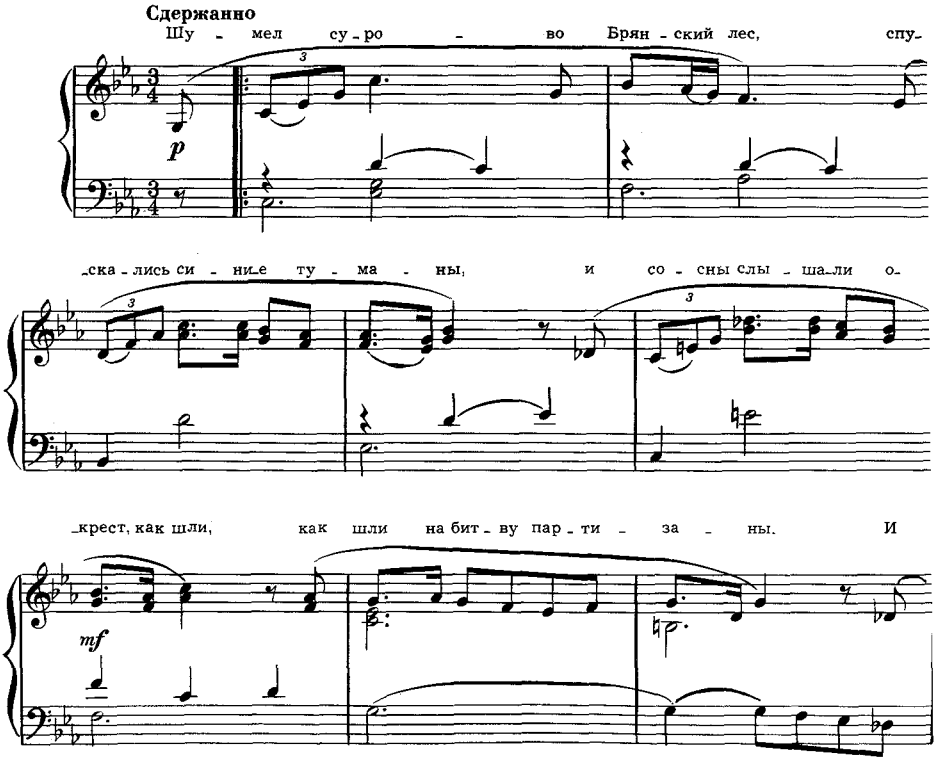

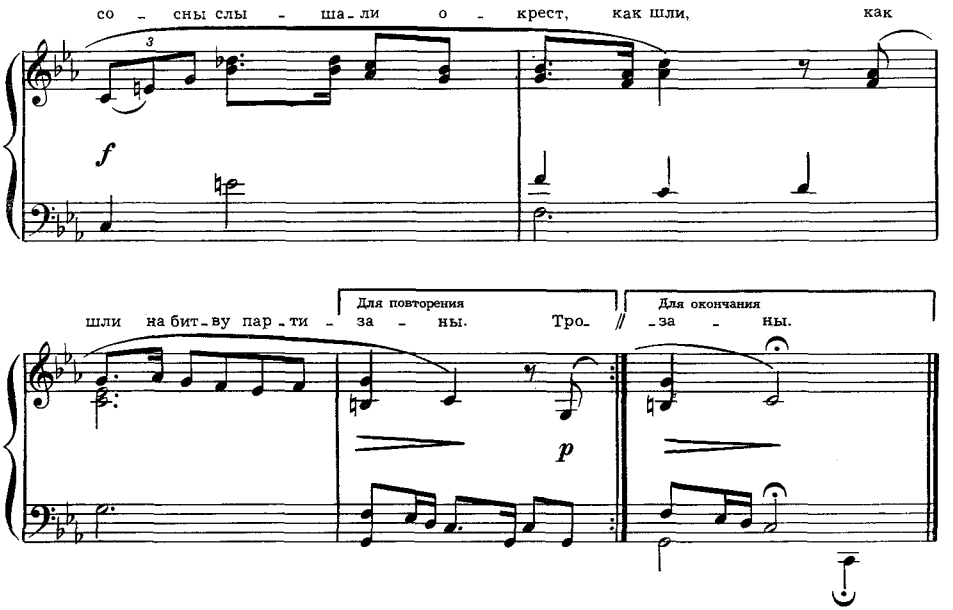

Шумел сурово Брянский лес,
Спускались синие туманы,
И сосны слышали окрест,
Как шли,
Как шли на битву партизаны.

Тропою тайной меж берез
Спешили дебрями густыми,
И каждый за плечами нёс
Винто...
Винтовку с пулями литыми.

И грозной ночью на врагов,
На штаб фашистский налетели,
И пули звонко меж стволов
В дубра...
В дубравах брянских засвистели.

Врагам в лесах спасенья нет—
Летят советские гранаты,
И командир кричит им вслед:
«Громи,
Громи захватчиков, ребята!»

Шумел сурово Брянский лес,
Спускались синие туманы,
И сосны слышали окрест,
Как шли,
Как шли с победой партизаны.

В ЛЕСУ ПРИФРОНТОВОМ

Слова М. ИСАКОВСКОГО

М. БЛАНТЕР

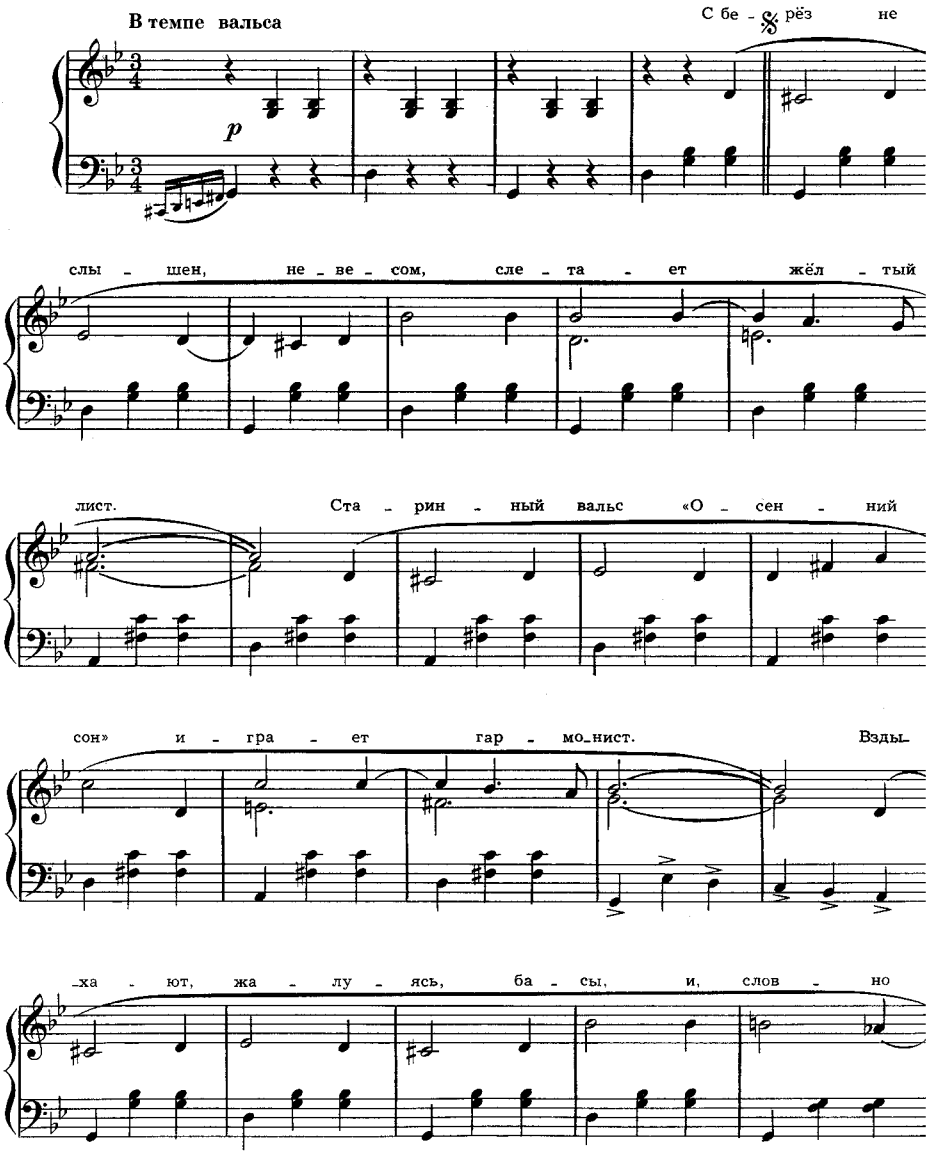

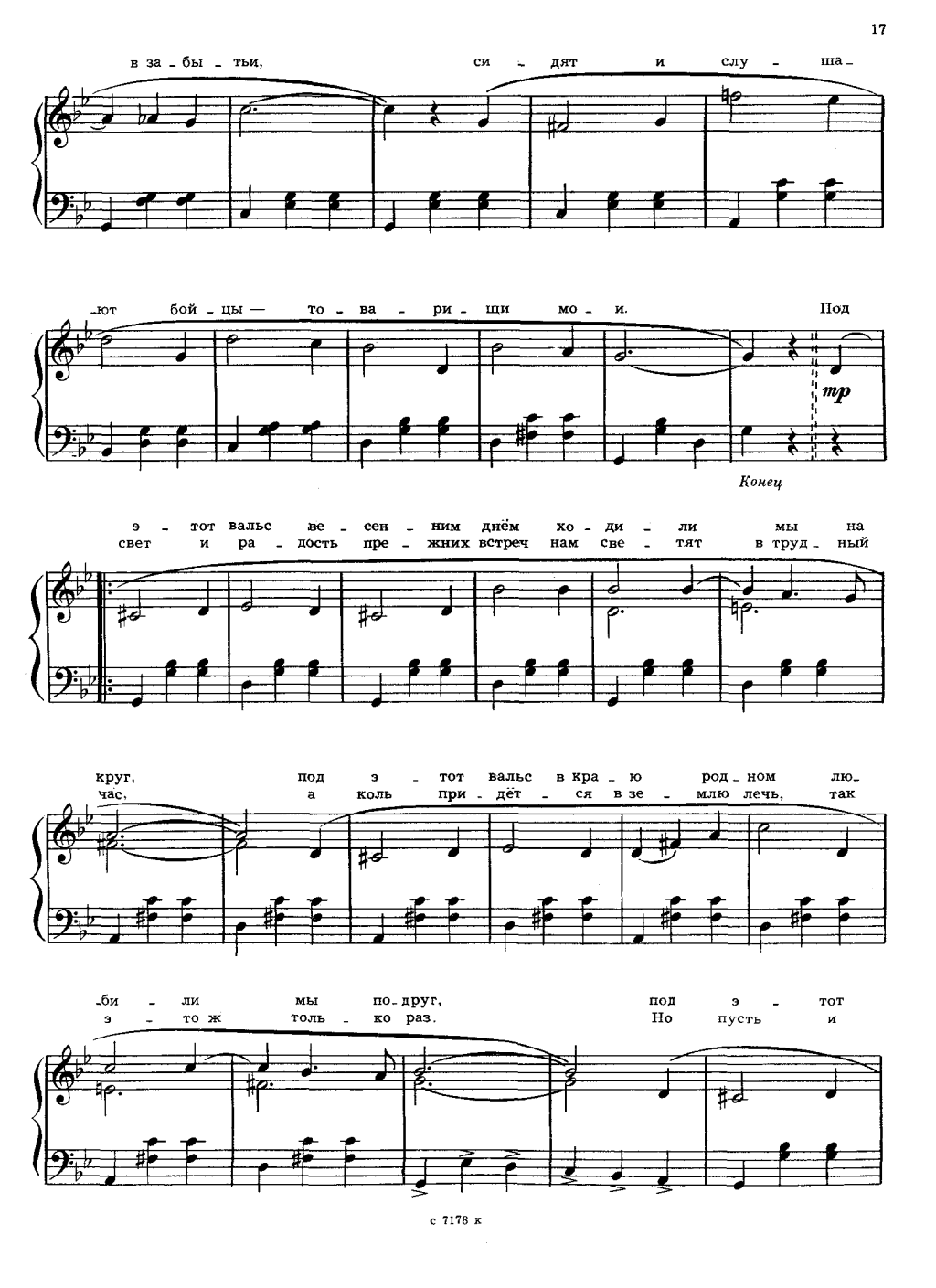
в за - бы - тьи, си - дят и слу - ша -
-ют бой - цы — то - ва - ри - щи мо - и. Под
тр
Конец
э - тот вальс ве - сен - ним днём хо - ди - ли мы на
свет и ра - дость пре - жних встреч нам све - тят в труд - ный
круг, под э - тот вальс в кра - ю род - ном лю -
час, а коль при - дёт - ся в зе - млю лечь, так
-би - ли мы по - друг, под э - тот
э - то ж толь - ко раз. Но пусть и

вальс ло - ви - ли мы о - чей лю - би - мых свет,
смерть в ог - не, в ды - му бой - ца не у - стра - шит,

под э - тот вальс гру - сти - ли мы, ко - гда по-
и что по - ло - же - но ко - му, пусть ка - ждый

-дру - ги нет. И вот он сно - ва про - зву-
со - вер - шит. Так что ж, дру - зья, коль наш че-

mf

-чал в ле - су при - фрон - то - вом, и ка - ждый
-рёд, да бу - дет сталь кре - пка! Пусть на - ше

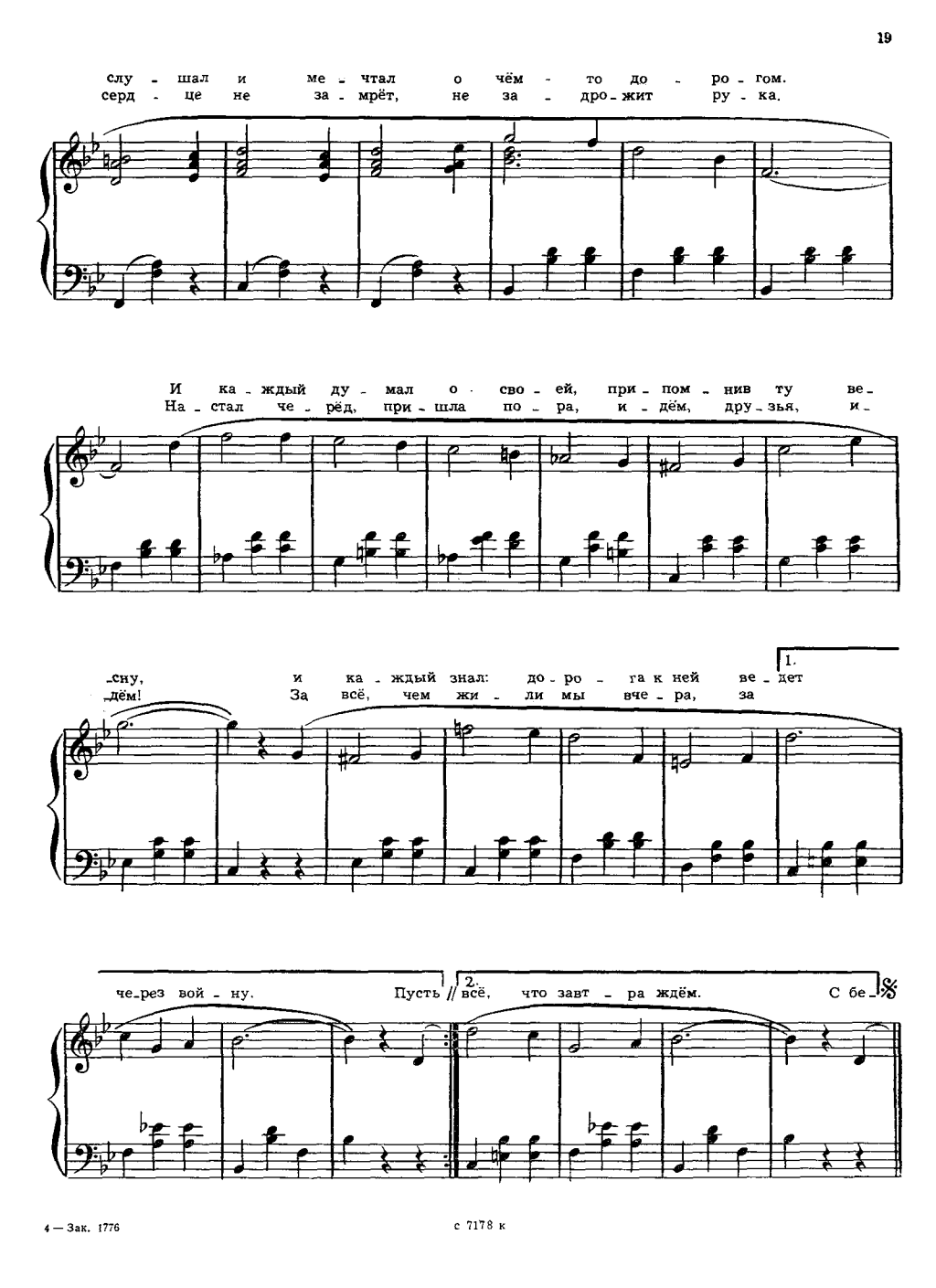
слу - шал и ме - чтал о чём - то до - ро - гом.
серд - це не за - мрёт, не за - дро - жит ру - ка.
И ка - ждый ду - мал о сво - ей, при - пом - нив ту ве -
На - стал че - рёд, при - шла по - ра, и - дём, дру - зья, и -
-сну, и ка - ждый знал: до - ро - га к ней ве - дет
-дём! За всё, чем жи - ли мы вче - ра, за
1.
че - рез вой - ну. Пусть
2.
всё, что завт - ра ждём. С бе -

с 7178 к

ЗАВЕТНЫЙ КАМЕНЬ

Слова А. ЖАРОВА

Б. МОКРОУСОВ

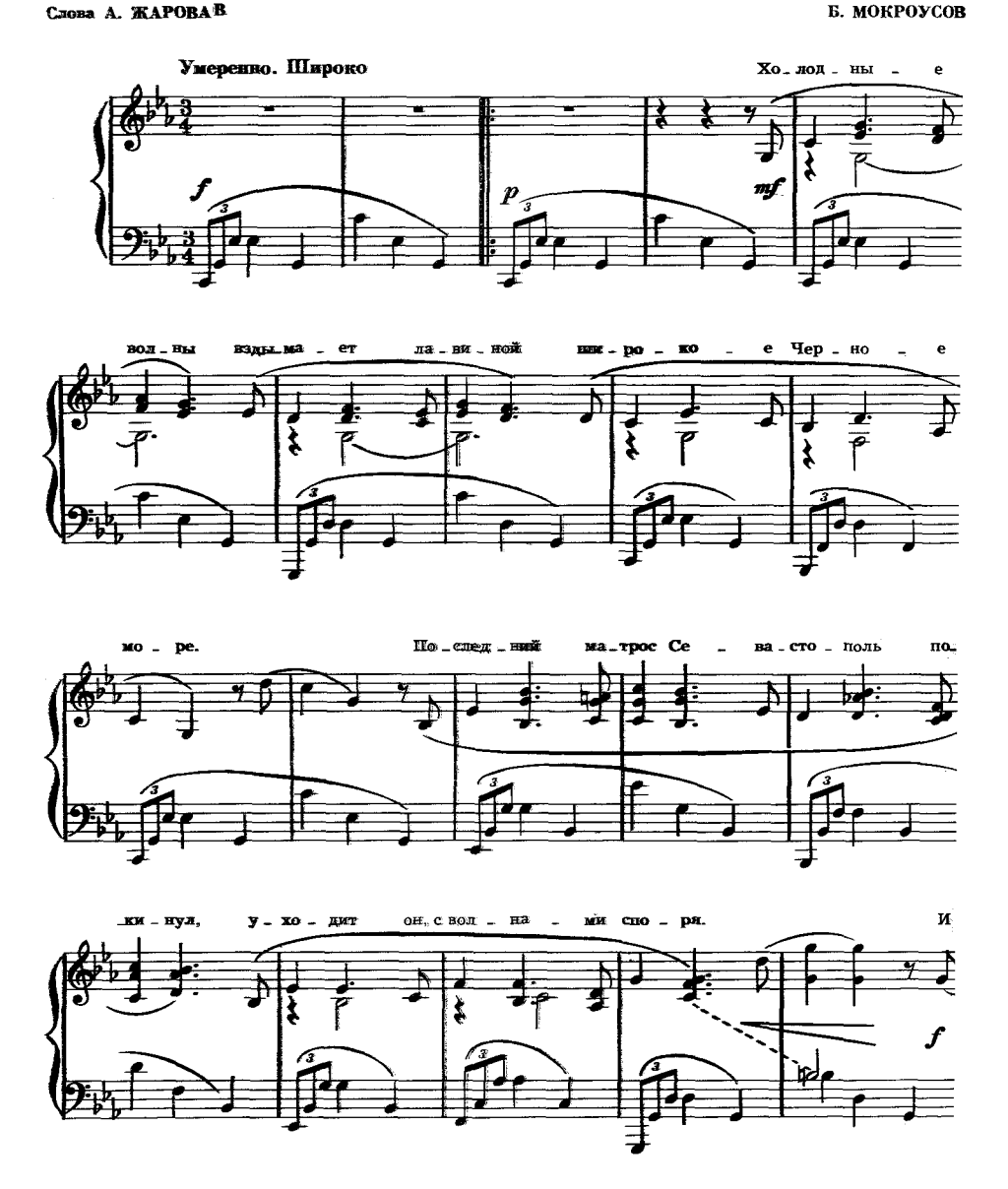

гроз - ный со - лё - ный, бу - шу - ю - щий вал о

шлю - пку вол - ну за вол - ной раз - би - вал. В ту - ман - ной да

- ли не вид - но зем - ли, у - шли да - ле - ко ко - раб

- ли. В ту - ман - ной да - ли не вид - но зем - ли, у-

p

- шли да - ле - ко ко - раб - ли.

Для повторения

Для окончания

с 7178 к

Холодные волны вздымает лавиной
Широкое Черное море.
Последний матрос Севастополь покинул,
Уходит он, с волнами споря.
И грозный соленый, бушующий вал
О шлюпку волну за волной разбивал.
В туманной дали
Не видно земли,
Ушли далеко корабли.

Друзья-моряки подобрали героя,
Кипела вода штормовая...
Он камень сжимал посиневшей рукою
И тихо сказал, умирая:
«Когда покидал я родимый утес,
С собою кусочек гранита унес.
Затем, чтоб вдали
От крымской земли
О ней мы забыть не могли.

Кто камень возьмет, тот пускай поклянется,
Что с честью носить его будет.
Он первым в любимую бухту вернется
И клятвы своей не забудет!
Тот камень заветный и ночью и днем
Матросское сердце сжигает огнем.
Пусть свято хранит
Мой камень-гранит,
Он русскою кровью омыт».

Сквозь бури и штормы прошел этот камень,
И стал он на место достойно.
Знакомая чайка взмахнула крылами,
И сердце забилось спокойно.
Взошел на утес черноморский матрос,
Кто Родине новую славу принес.
И в мирной дали
Идут корабли
Под солнцем родимой земли.

О ЧЕМ ТЫ ТОСКУЕШЬ, ТОВАРИЩ МОРЯК?

Слова В. ЛЕБЕДЕВА-КУМАЧА **В. СОЛОВЬЕВ-СЕДОЙ**

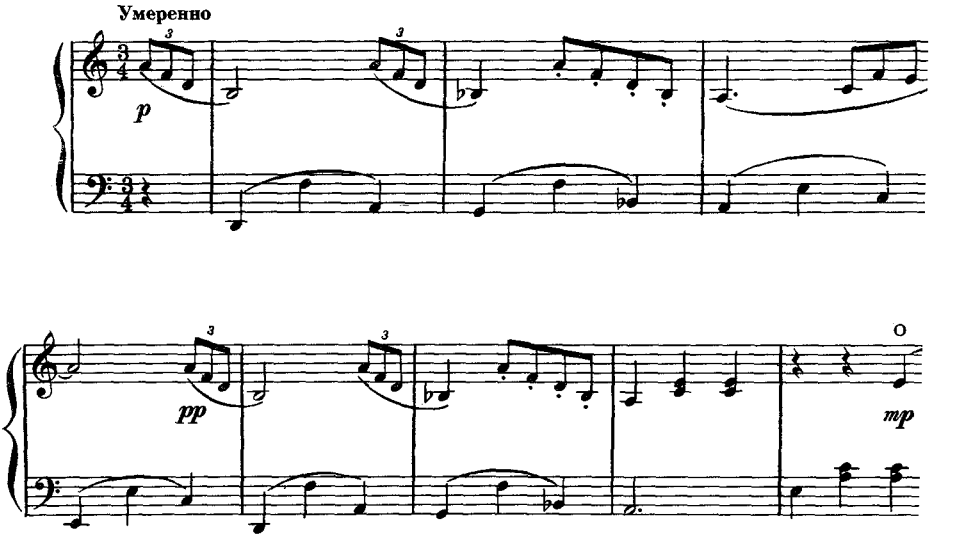

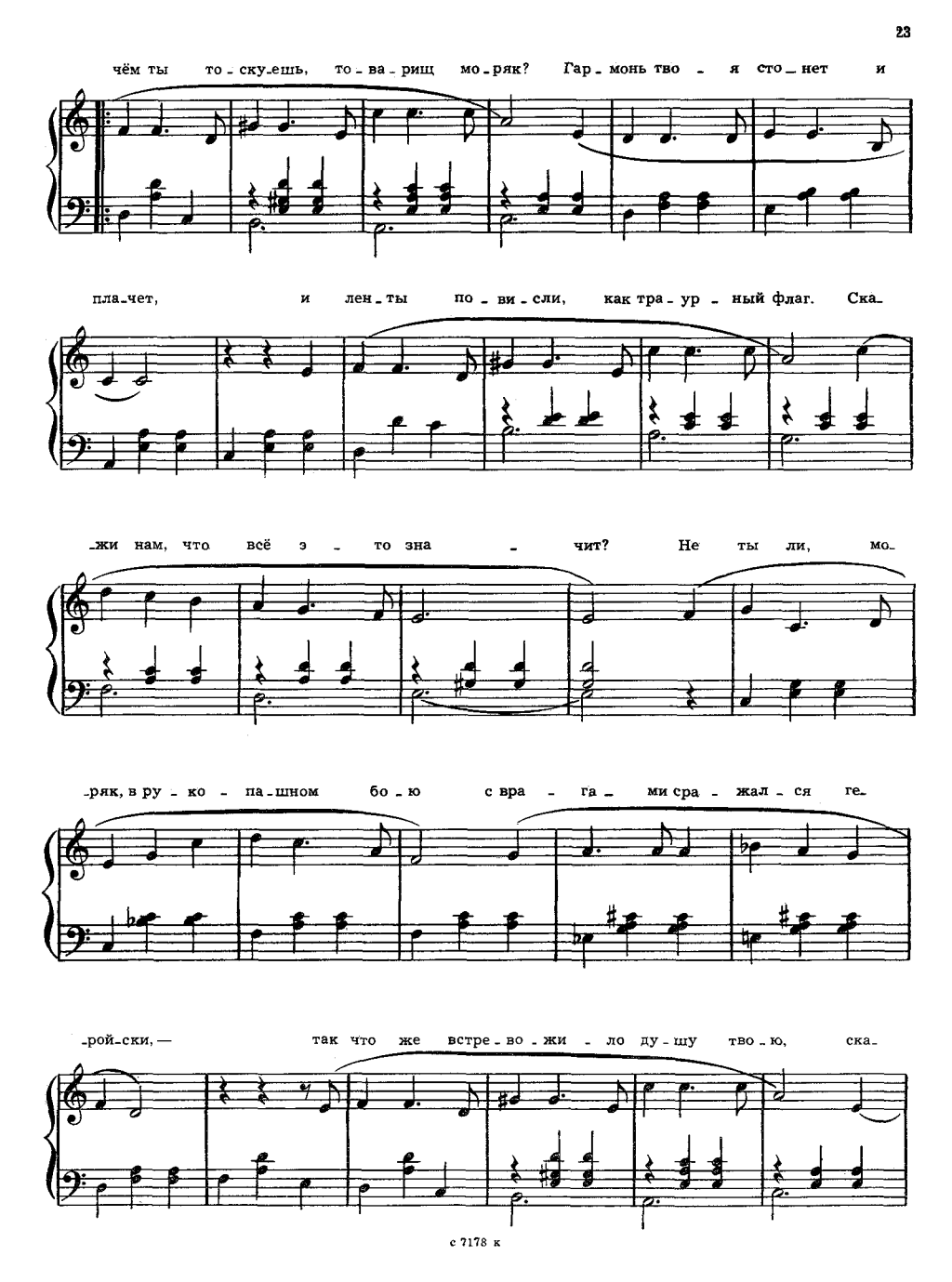
чём ты то - ску-ешь, то - ва - рищ мо - ряк? Гар - монь тво - я сто - нет и
пла-чет, и лен - ты по - ви - сли, как тра - ур - ный флаг. Ска-
-жи нам, что всё э - то зна - чит? Не ты ли, мо-
-ряк, в ру - ко - па-шном бо - ю с вра - га - ми сра - жал - ся ге-
-рой-ски, — так что же встре - во - жи - ло ду - шу тво - ю, ска-

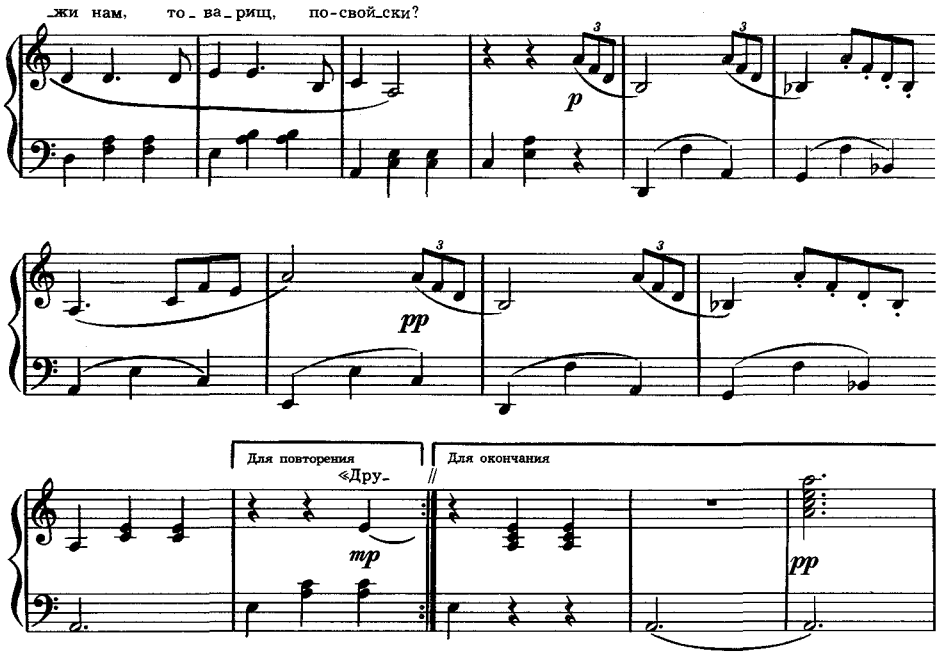

О чем ты тоскуешь, товарищ моряк?
Гармонь твоя стонет и плачет,
И ленты повисли, как траурный флаг.
Скажи нам, что всё это значит?
Не ты ли, моряк, в рукопашном бою
С врагами сражался геройски,—
Так что же встревожило душу твою,
Скажи нам, товарищ, по-свойски?

«Друзья, своё горе я вам расскажу,
От вас я скрываться не стану,—
Незримую рану я в сердце ношу,
Кровавую, жгучую рану.
Есть муки, которые смерти страшней,
Они мне на долю достались:
Над гордой и светлой любовью моей
Фашистские псы надругались!

Её увели на позор и на стыд,
Скрутили ей нежные руки...
Отец её ранен, братишка убит,—
Так мне написали подруги.
Я их потерял; и во мраке ночей
Лишь только глаза закрываю,
Любовь свою вижу в руках палачей
И в кровь свои губы кусаю.

И нет мне покою ни ночью ни днем,
От ярости я задыхаюсь.
И только в атаке, в бою, под огнем
Я местью своей упиваюсь».
С хозяином вместе тоскует гармонь,
Рыдает и стонет трехрядка...
Скорей бы услышать команду: Огонь!
И броситься в смертную схватку!

СИНИЙ ПЛАТОЧЕК

Слова Я. ГАЛИЦКОГО

Г. ПЕТЕРБУРГСКИЙ

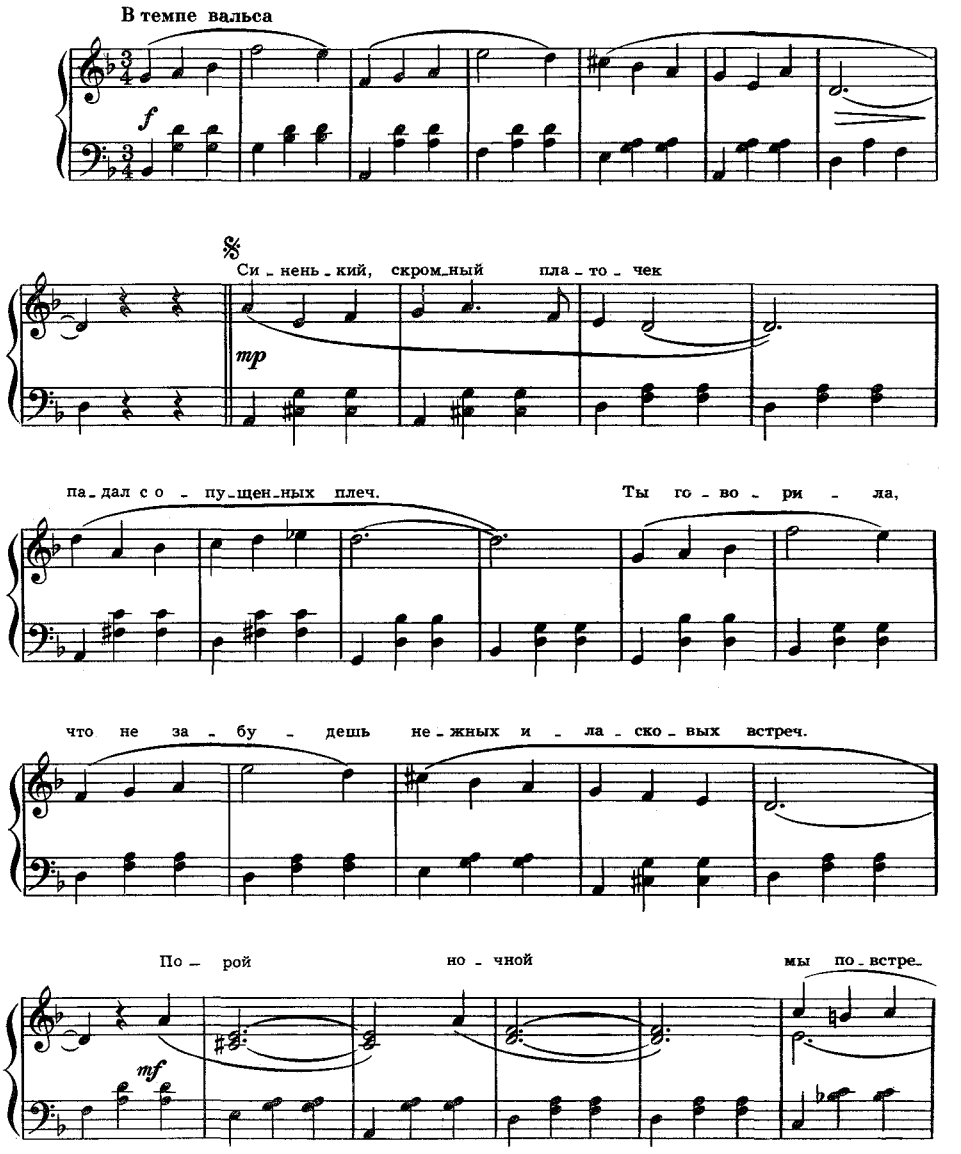

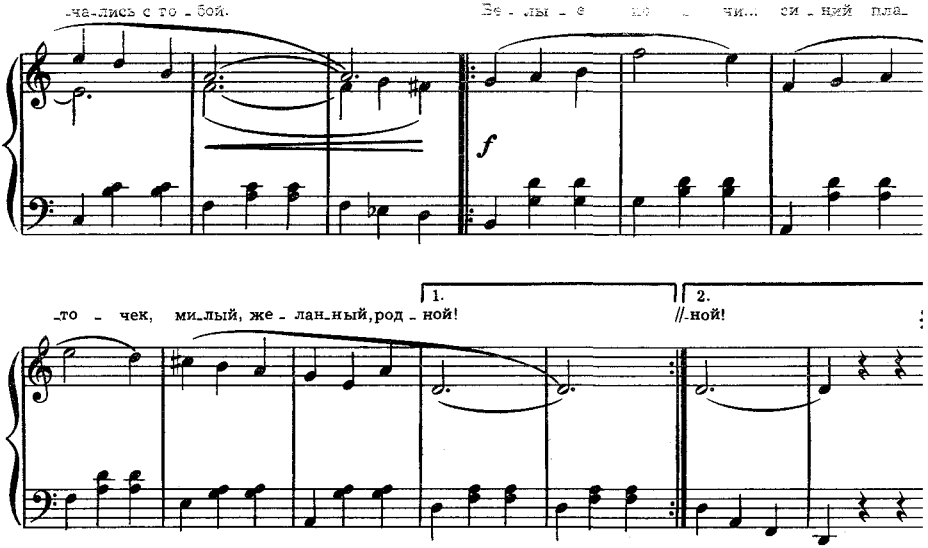

Синенький, скромный платочек
Падал с опущенных плеч.
Ты говорила, что не забудешь
Нежных и ласковых встреч.
Порой ночной
Мы повстречались с тобой.
Белые ночи...
Синий платочек,
Милый, желанный, родной!

Кончилась зимняя стужа,
Даль голубая ясна.
Сердце согрето,
Верится в лето,
Солнцем ласкает весна.
И вновь весной,
Под тенистой зеленой сосной,
Меркнет средь ночи
Синий платочек,
Милый, желанный, родной!..

Помнишь, при нашей разлуке
Ты принесла мне к реке
С лаской прощальной
Горсть незабудок
В шелковом синем платке?
И мне не раз
Снились в предутренний час
Кудри в платочке,
Синие искры
Ласковых девичьих глаз.

НАМ НУЖНА ОДНА ПОБЕДА

Из кинофильма «Белорусский вокзал»

Музыка и слова Б. ОКУДЖАВЫ

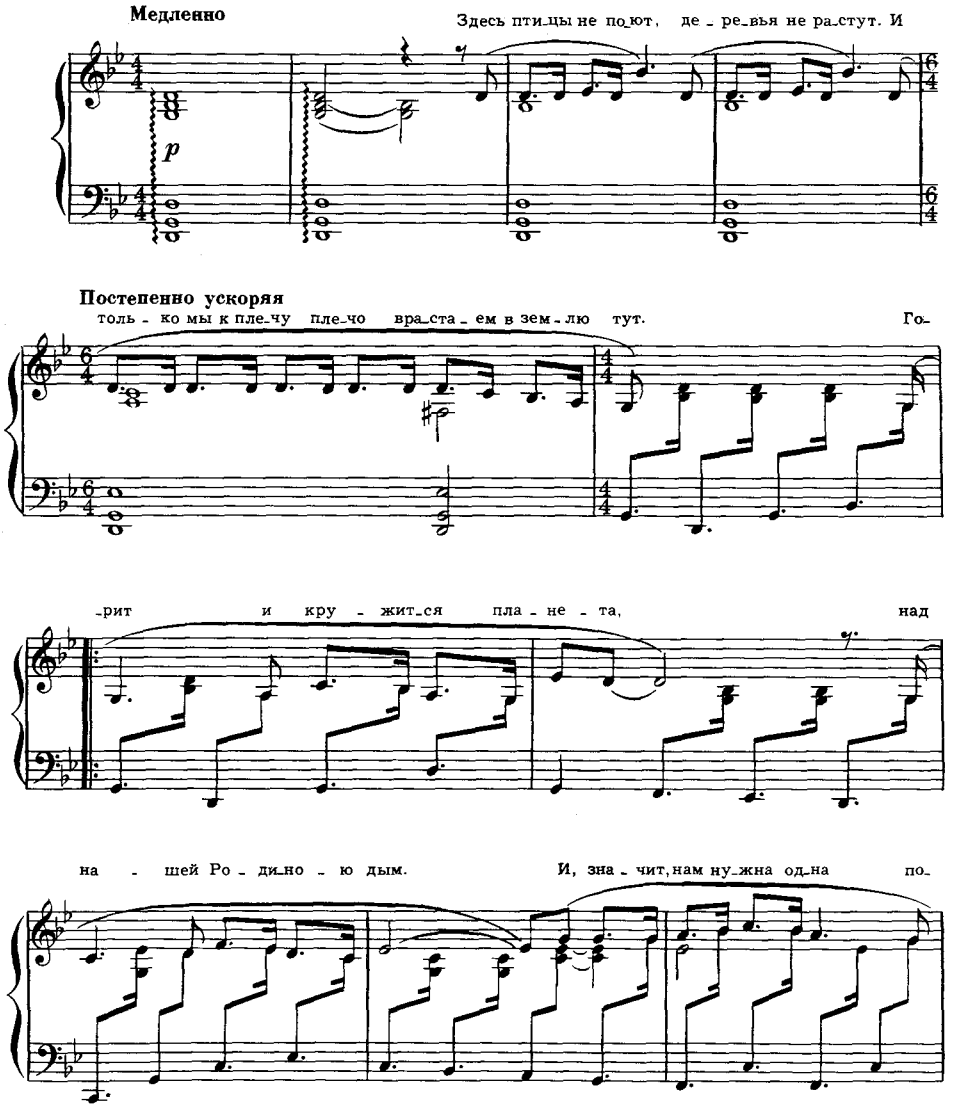

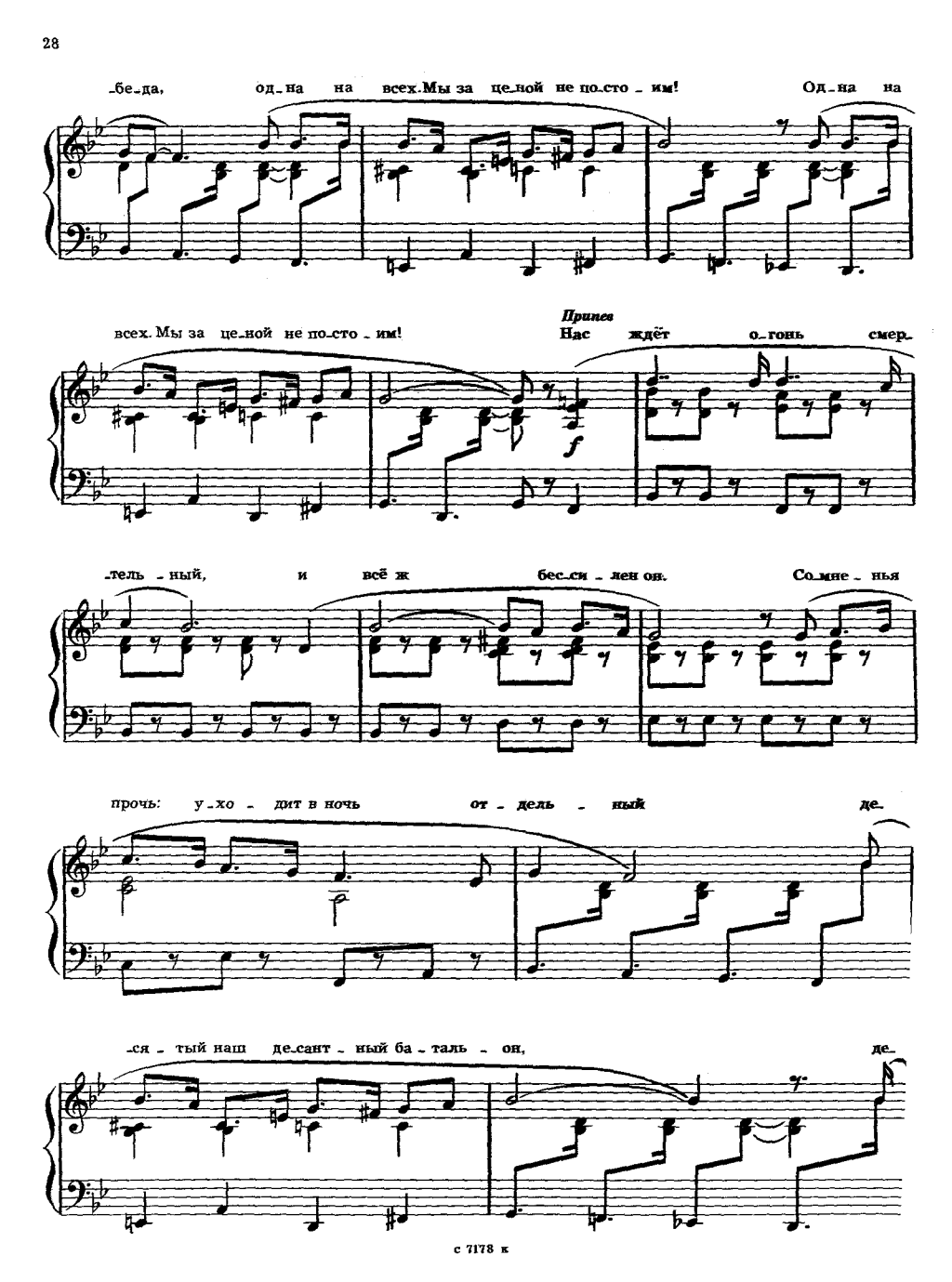
-бе-да, од-на на всех. Мы за це-ной не по-сто-им! Од-на на
всех. Мы за це-ной не по-сто-им!
Припев
Нас ждёт о-гонь смер-
f
-тель-ный, и всё ж бес-си-лен он. Со-мне-нья
прочь: у-хо-дит в ночь от-дель-ный де-
-ся-тый наш де-сант-ный ба-таль-он, де-

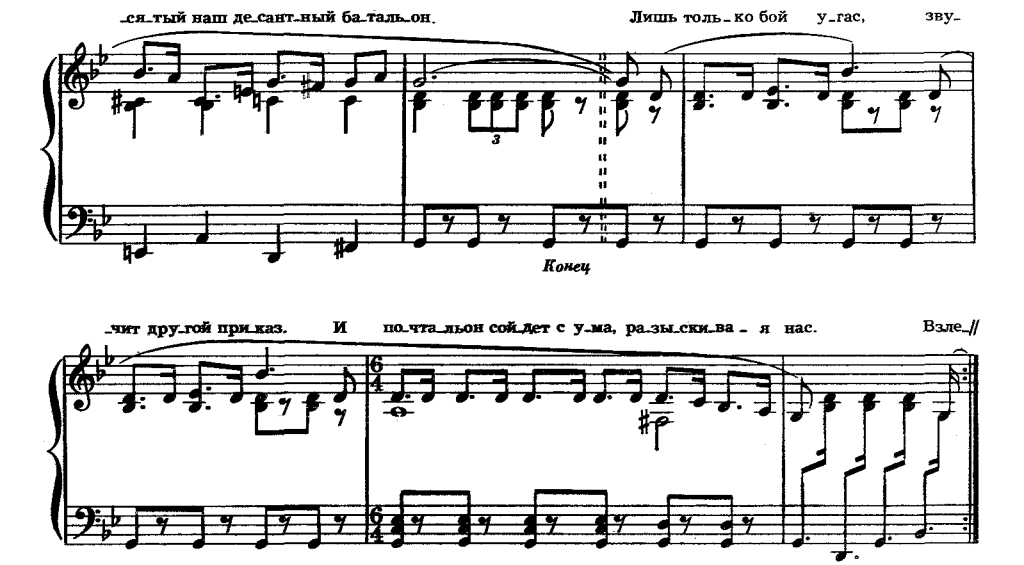

Здесь птицы не поют,
Деревья не растут.
И только мы к плечу плечо
Врастаем в землю тут.
Горит и кружится планета,
Над нашей Родиною дым.
И, значит, нам нужна одна победа,
Одна на всех. Мы за ценой не постоим!

Припев: Нас ждёт огонь смертельный,
И всё ж бессилен он.
Сомненья прочь:
Уходит в ночь
Отдельный
Десятый наш
Десантный батальон.

Лишь только бой угас,
Звучит другой приказ.
И почтальон сойдет с ума,
Разыскивая нас.
Взлетает красная ракета,
Бьёт пулемёт, неутомим.
И, значит, нам нужна одна победа,
Одна на всех. Мы за ценой не постоим!

Припев.

От Курска, от Орла
Война нас довела,
До самых вражеских ворот.
Такие, брат, дела...
Когда-нибудь мы вспомним это,
И не поверится самим.
А нынче нам нужна одна победа,
Одна на всех. Мы за ценой не постоим!

Припев:

с 6915 к

ПОСЛЕДНИЙ БОЙ

Из кинофильма «Освобождение»

Музыка и слова М. НОЖКИНА*)

Неторопливо, повествовательно

Мы так да - вно, мы так да-вно не от-ды-ха - ли. Нам бы-ло про-сто не до от-ды-ха с то - бой. Мы пол-Ев-ро - пы по - пла - стун - ски про - па - ха - ли, и за - втра, за-втра, на-ко-нец, по-след-ний бой.

Припев

Е - щё не - мно - го, е - щё чуть-

*) Обработка Ю. Комалькова

-чуть, по-следний бой — он тру-дный са - мый. А я в Рос-

-си-ю, до-мой хо - чу, я так да - вно не ви-дел

ма - му! А я в Рос - си - ю, до-мой хо - чу, я так да-

-вно не ви-дел ма - му! Чет-вёр-тый ма - му!

Для повторения

Для окончания

mf

Мы так давно, мы так давно не отдыхали.
Нам было просто не до отдыха с тобой.
Мы пол-Европы по-пластунски пропахали,
И завтра, завтра, наконец, последний бой.

Припев: Ещё немного, ещё чуть-чуть,
Последний бой—он трудный самый.
А я в Россию, домой хочу,
Я так давно не видел маму!

Четвертый год нам нет житья от этих фрицев,
Четвертый год соленый пот и кровь рекой.
А мне б в девчоночку в хорошую влюбиться,
А мне б до Родины дотронуться рукой.

Припев.

Последний раз сойдемся завтра в рукопашной,
Последний раз России сможем послужить,
А за неё и помереть совсем не страшно,
Хоть каждый всё-таки надеется дожить!

Припев.

МОСКВИЧИ

Слова Е. ВИНОКУРОВА **А. ЭШПАЙ**

Просто

ff *sf* *sf* *mp* *p*

В по-

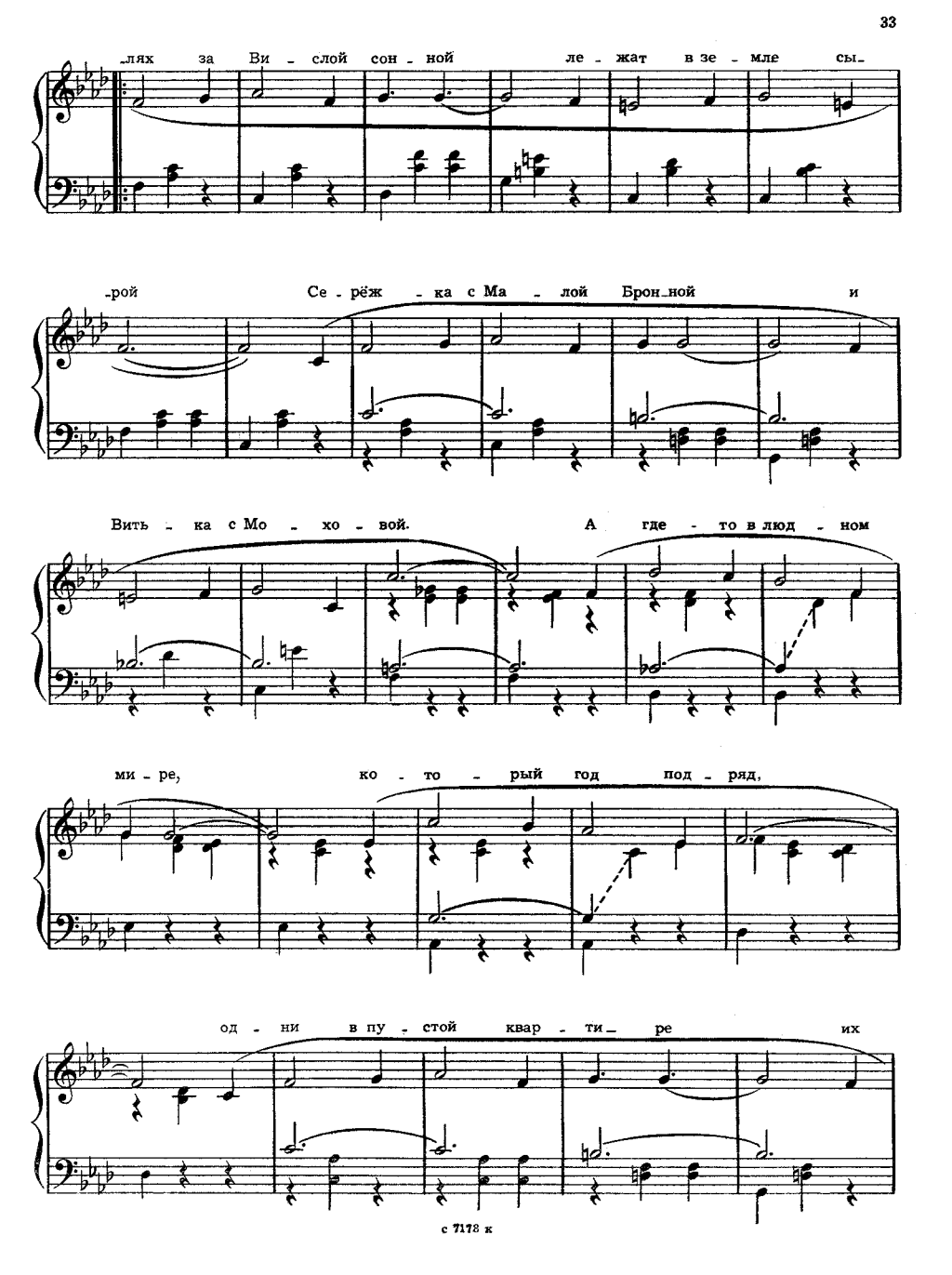
-лях за Ви - слой сон - ной ле - жат в зе - мле сы-
-рой Се - рёж - ка с Ма - лой Брон-ной и
Вить - ка с Мо - хо - вой. А где - то в люд - ном
ми - ре, ко - то - рый год под - ряд,
од - ни в пу - стой квар - ти - ре их

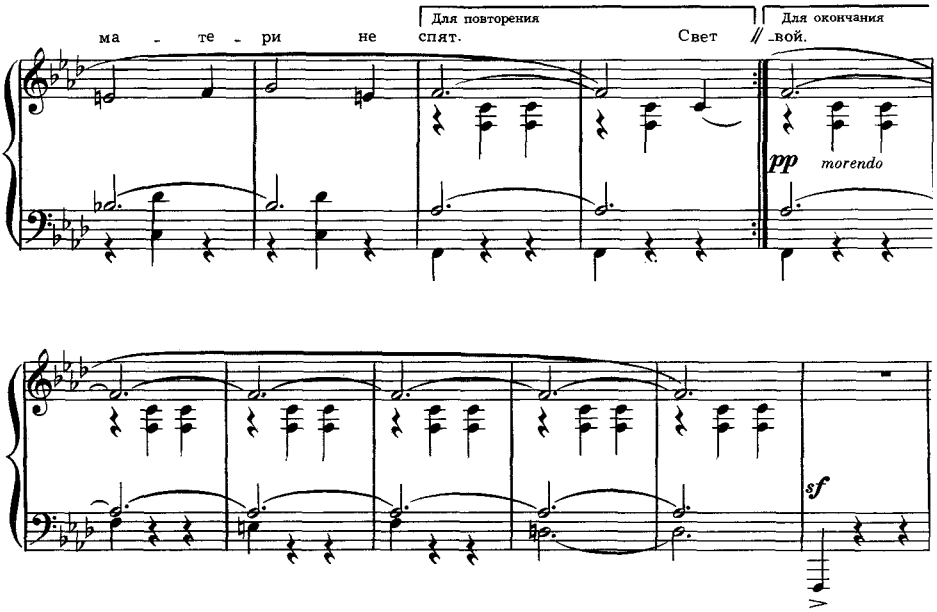

В полях за Вислой сонной
Лежат в земле сырой
Сережка с Малой Бронной
И Витька с Моховой.
А где-то в людном мире,
Который год подряд,
Одни в пустой квартире
Их матери не спят.

Свет лампы воспаленной
Пылает над Москвой—
В окне на Малой Бронной,
В окне на Моховой.
Друзьям не встать, в округе
Без них идет кино,
Девчонки, их подруги,
Все замужем давно.

В полях за Вислой сонной
Лежат в земле сырой
Сережка с Малой Бронной
И Витька с Моховой.
Но помнит мир спасенный,
Мир вечный, мир живой,
Сережку с Малой Бронной
И Витьку с Моховой.

ЖУРАВЛИ

Слова Р. ГАМЗАТОВА
Перевод Н. Гребнева

Я. ФРЕНКЕЛЬ

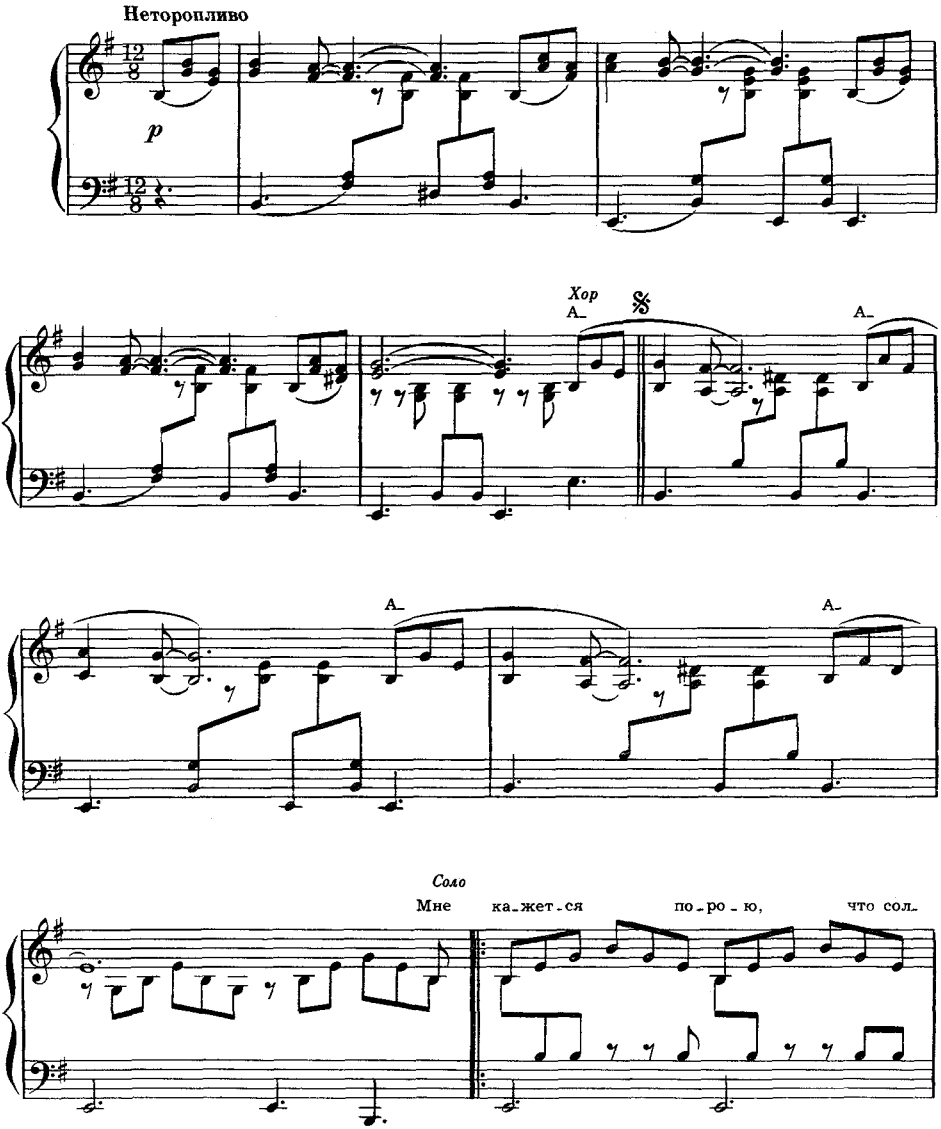

-да - ты, с кро - ва - вых не при - шед - ши - е по-

-лей, не в зе - млю на - шу по - ле - гли ко-

-гда - то, а пре - вра - ти - лись в бе - лых жу - рав-

-лей. *Хор* О - ни до сей по - ры с вре - мен тех

даль - них ле - тят и по - да - ют нам го - ло -

- са. Не по - то - му ль так ча - сто и пе -

- чаль - но мы за - мол - ка - ем, гля - дя в не - бе -

1. - са? А - А -

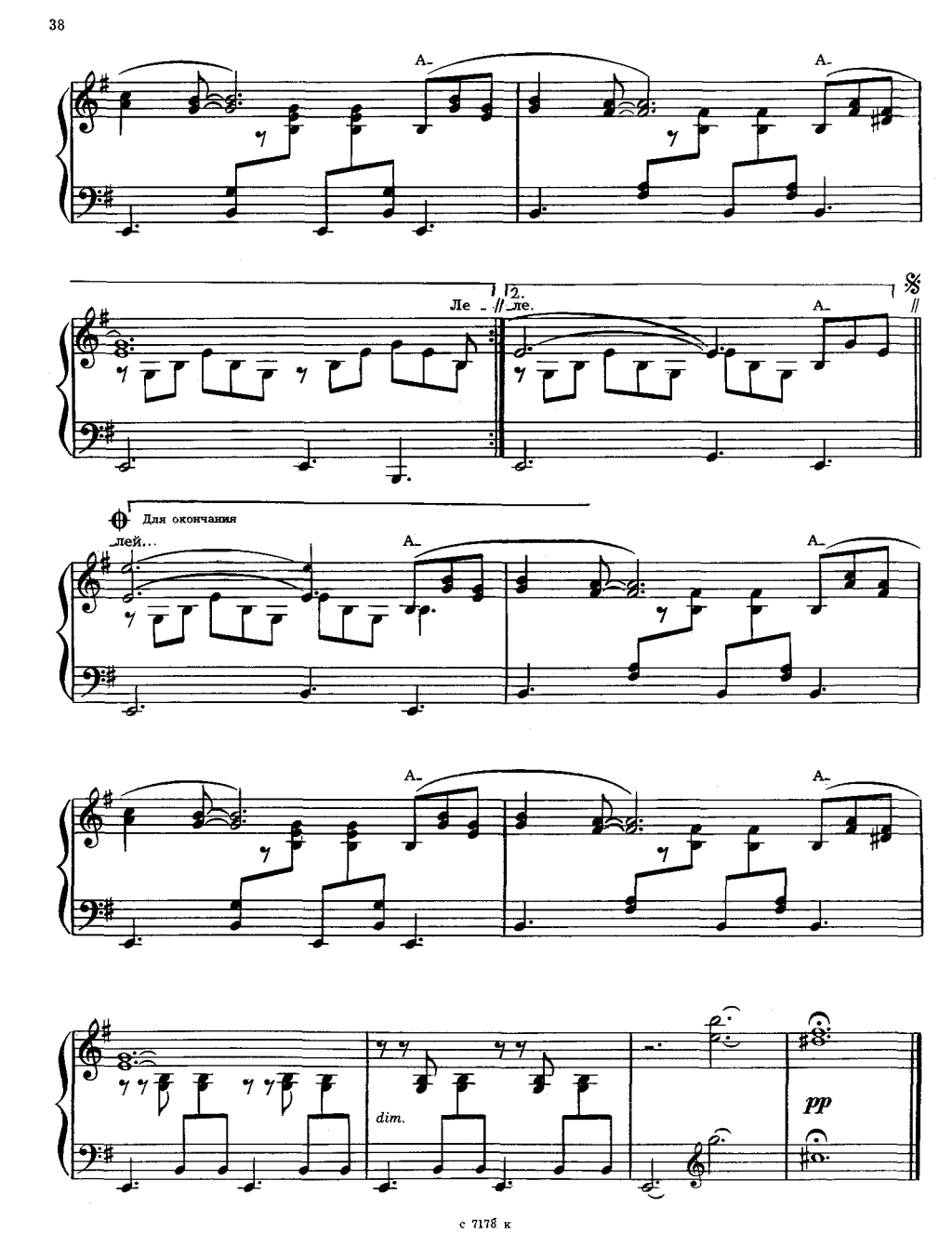
А-
А-
Ле -
2.
ле.
А-
Для окончания
лей...
А-
А-
А-
А-
dim.
pp

Мне кажется порою, что солдаты,
С кровавых не пришедшие полей,
Не в землю нашу полегли когда-то,
А превратились в белых журавлей.

Они до сей поры с времён тех дальних
Летят и подают нам голоса.
Не потому ль так часто и печально
Мы замолкаем, глядя в небеса?

Летит, летит по небу клин усталый—
Летит в тумане на исходе дня.
И в том строю есть промежуток малый—
Быть может, это место для меня.

Настанет день, и с журавлиной стаей
Я поплыву в такой же сизой мгле,
Из-под небес по-птичьи окликая
Всех вас, кого оставил на земле.

Мне кажется порою, что солдаты,
С кровавых не пришедшие полей,
Не в землю нашу полегли когда-то,
А превратились в белых журавлей...

МЫ ПОБЕДИМ

Слова Я. ГАЛЬПЕРИНА

В. КАЗЕНИН

Спокойно, задумчиво

mp

В темпе марша

Да - вай - те вспом - ним по - бед - ный па - рад и

f

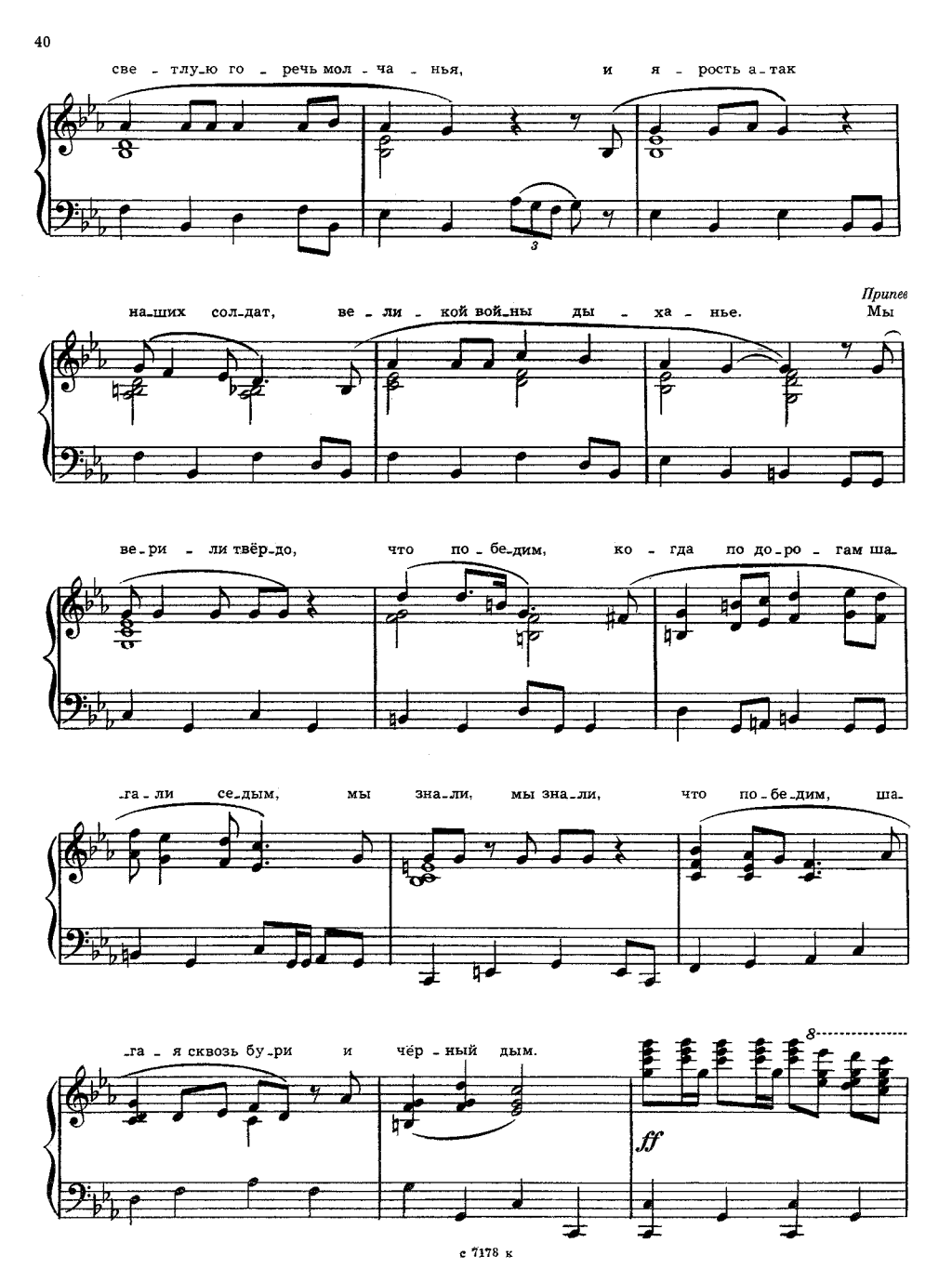
све - тлу-ю го - речь мол - ча - нья, и я - рость а-так
наших сол-дат, ве - ли - кой вой-ны ды - ха - нье.
Припев
Мы ве-ри - ли твёр-до, что по - бе-дим, ко - гда по до-ро - гам ша-
-га - ли се-дым, мы зна-ли, мы зна-ли, что по - бе-дим, ша-
-га - я сквозь бу-ри и чёр - ный дым.
ff

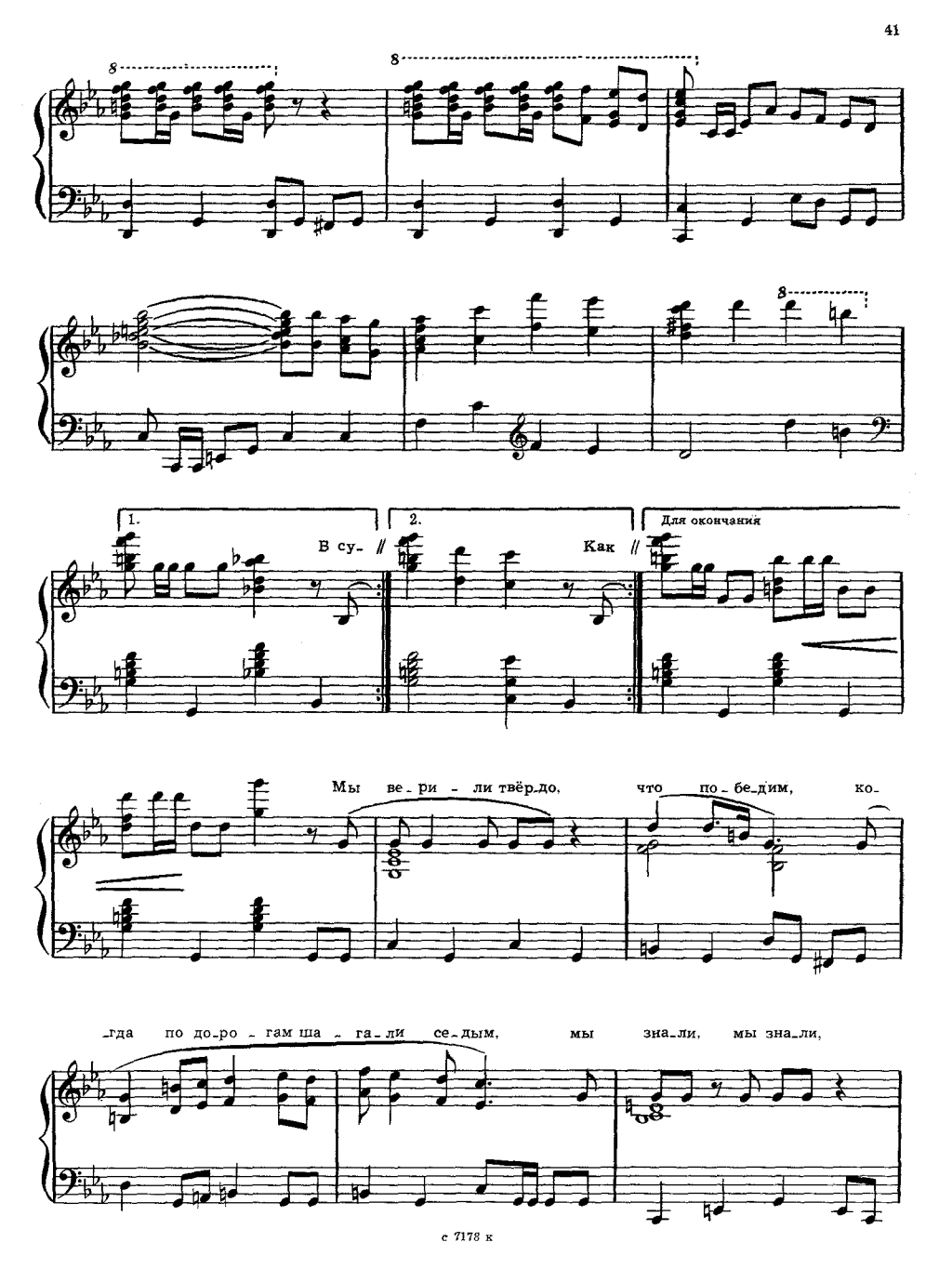
1.
В су- //
2.
Как //
Для окончания
Мы ве - ри - ли твёр-до, что по - бе-дим, ко-
-гда по до-ро - гам ша - га - ли се-дым, мы зна-ли, мы зна-ли,

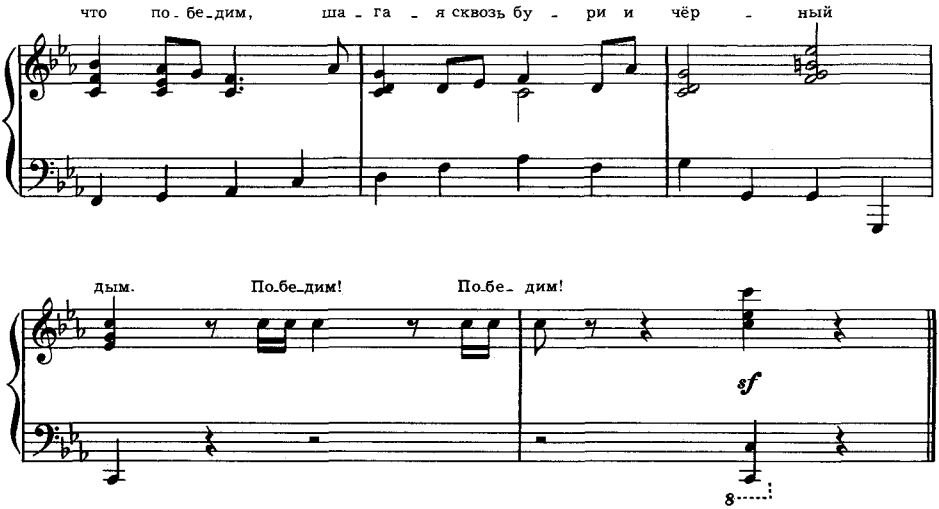

Давайте вспомним победный парад
И светлую горечь молчанья.
И ярость атак наших солдат,
Великой войны дыханье.

Припев: Мы верили твердо, что победим,
Когда по дорогам шагали седым,
Мы знали, мы знали, что победим,
Шагая сквозь бури и чёрный дым.

В суровых битвах гремела война,
Тревожно закаты пылали.
Мы тысячу дней жили без сна,
Победу в боях ковали.

Припев.

Как ждали тогда победного дня
В Москве, Ленинграде, Свердловске.
И вот над землей, словно заря,
Салют в небесах московских.

Припев.

ТРЕВОЖНЫЙ СОН

Слова Б. ДУБРОВИНА

О. ГАЛАХОВ

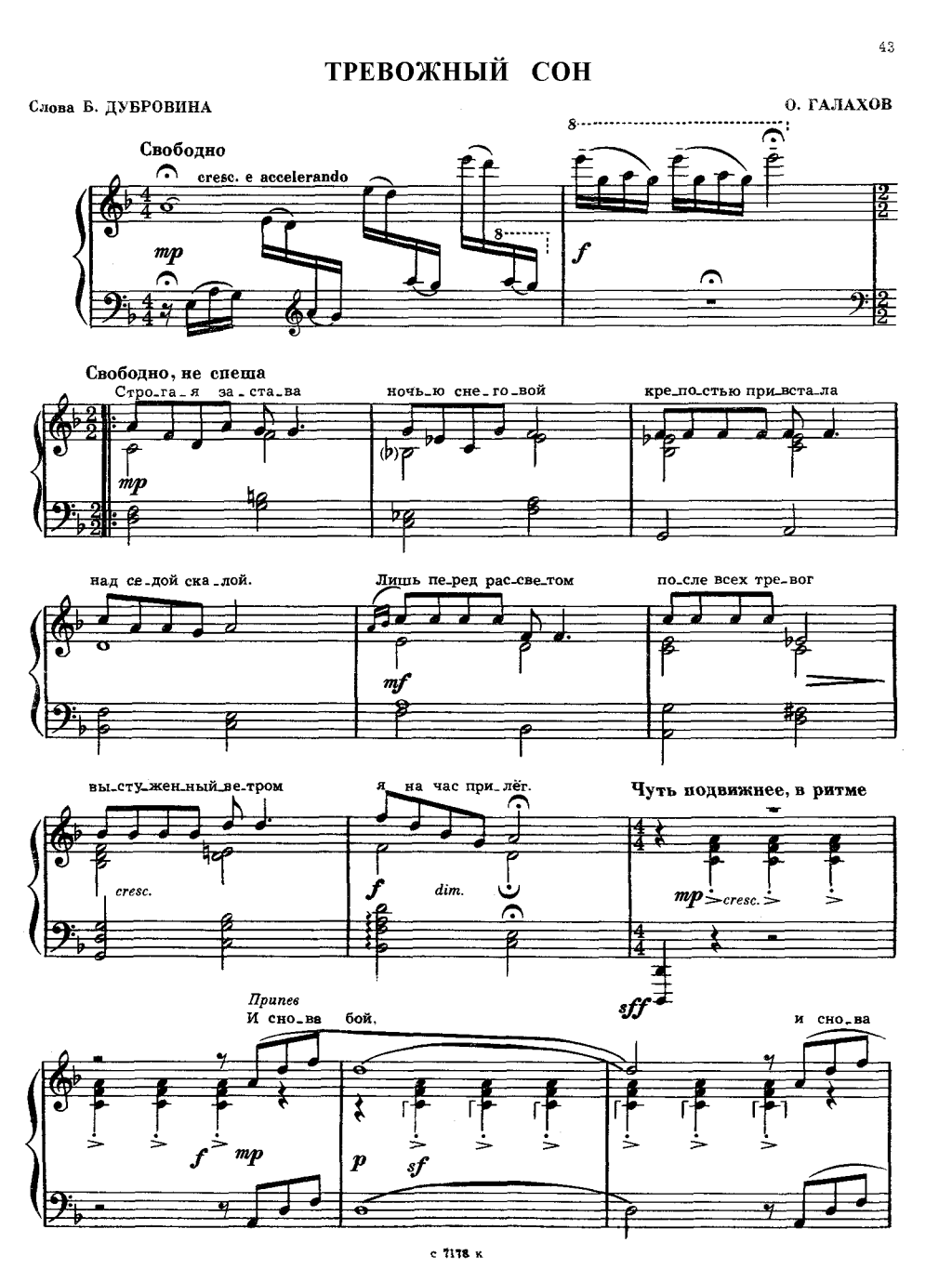

бой при-снил-ся мне во тьме но - чной...

sf *mf* *sf*

Я о - па - лён... Хо-тя, ко - не - чно, я не был на вой-

f *sf* *sf* *mf*

-не, — тре - во-жный сон при-снил-ся

sf *dim.* rit. rit. molto

cresc. e accelerando

мне...

mp *f*

Тре - вож - ный сон...

p *mf* *dim. poco a poco*

Ped. *al fine*

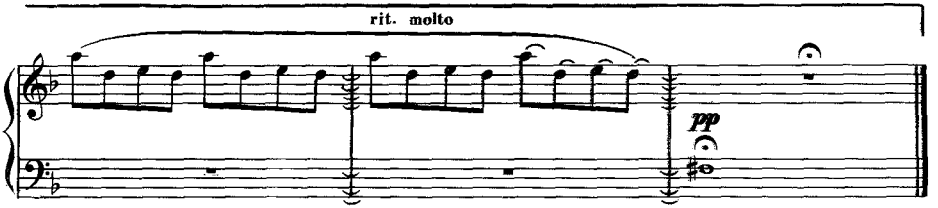

Строгая застава ночью снеговой
Крепостью привстала над седой скалой.
Лишь перед рассветом после всех тревог
Выстуженный ветром я на час прилег.

Припев: И снова бой,
И снова бой
Приснился мне
Во тьме ночной...
Я опалён...
Хотя, конечно,
Я не был на войне,—
Тревожный сон
Приснился мне...

Словно вырываясь из объятий сна,
Вижу, как скупая лампа зажжена.
Светом золотится линия тропы:
Линия границы—линия судьбы.

Припев.

Рядом с океаном дни мои летят.
Стал я лейтенантом только год назад.
Но как будто годы службы за спиной.
Этот край холодный—край передний мой.

Припев.

АРМИЯ МОЯ

Слова Р. ПЛАКСИНА

А. АБРАМОВ

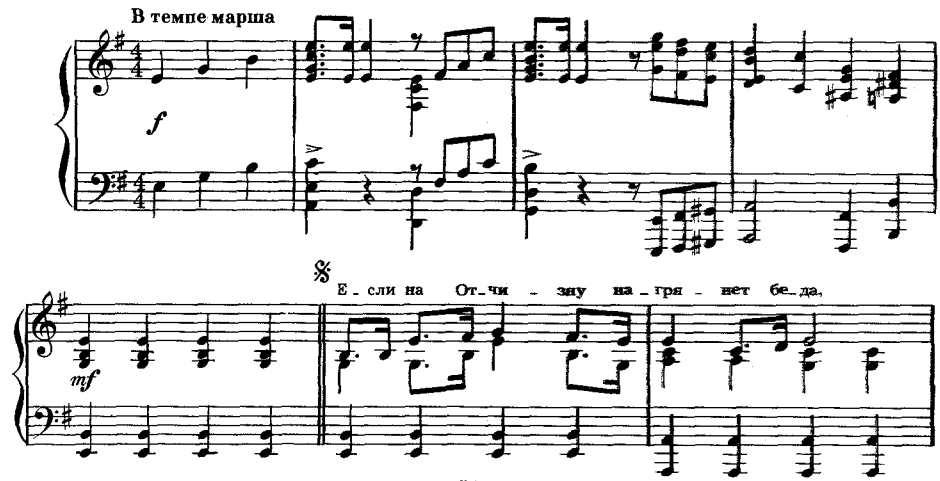

по - зо - вёт сол - да - та тру - ба... Ар - ми - я мо - я, ты на

3

стра - же все - гда, ты мо - я лю - бовь и судь - ба. *Припев* О - бы - кно-

f

- вен - на - я, судь - ба не - лёг - ка - я во - ен - на - я, лю - бовь су-
- пы - та - ны не раз, не два — бо - я - ми, мар - ша - ми, мы — от сол-

- ро - ва - я, но вер - на - я. Го - то - вы мы на рат - ный труд. Мы
- да - та и до мар - ша - ла — од - на се - //

1.

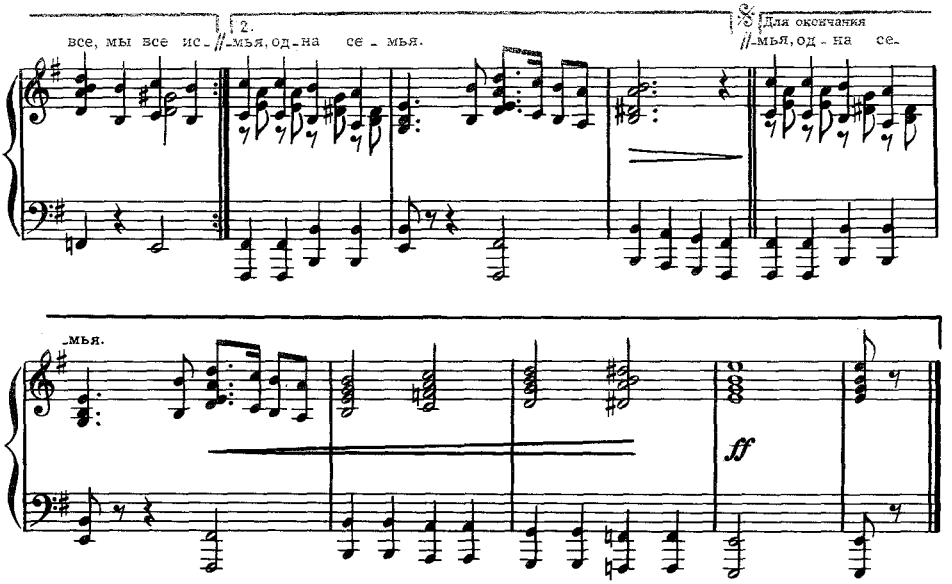

Если на Отчизну нагрянет беда,
Позовет солдата труба...
Армия моя, ты на страже всегда,
Ты моя любовь и судьба.

Припев: Обыкновенная,
Судьба нелегкая военная,
Любовь суровая, но верная.
Готовы мы на ратный труд.
Мы все,
Мы все испытаны
Не раз, не два—
Боями, маршами,
Мы—от солдата и до маршала—
Одна семья, одна семья.

Наш Октябрь с нами в походном строю,
С нами—песни красных бойцов,
Первый день войны и победный салют,
И судьба погибших отцов.

Припев.

Мчатся наши годы, а ты молода,
И поет, как прежде, труба.
Армия моя, ты на страже всегда,
Ты моя любовь и судьба.

Припев.

с 7178 к

В ТРЕПТОВ-ПАРКЕ

Песня-баллада

Слова Н. АГЕЕВА

С. КОЛИАНИДИ *)

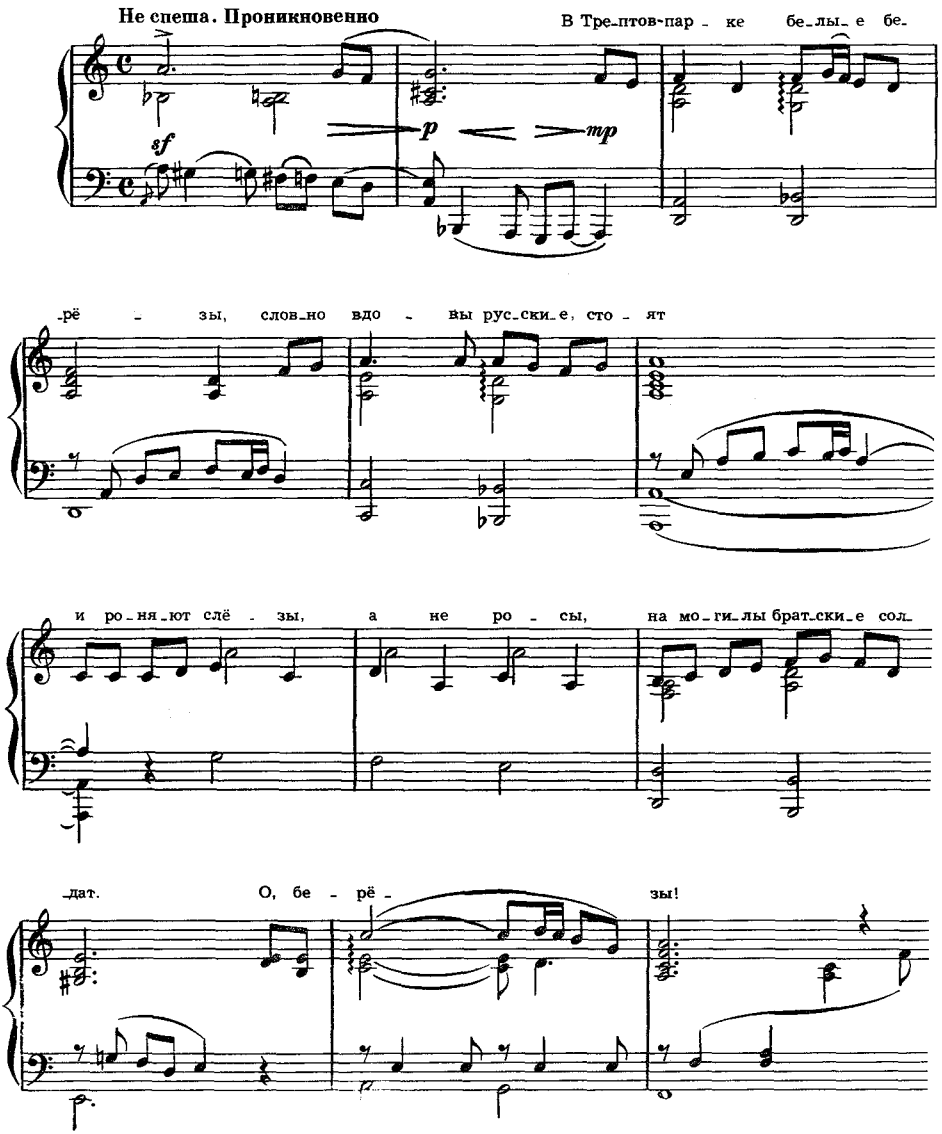

*) Обработка Ю. Челкаускаса

Вас пе-чаль Рос-си - и, вдо-вья не-из-бы-тна-я то-ска сквозь не-

-на - стья, го-рем за-ли - ты - е, при-ве - ла сю - да из-да-ле-

При-ве - ла, по-ста-ви-ла на ве - ки у сту-
-ка. //-лы шли-фо-ван-ны-е пли - ты и су-

-пе - ней скорб-ной ти-ши - ны. С той по-ры, вы, не сме-
-ро - вы, как воз-ме-здья сталь. Сын Рос-си-и с кра - сно-

-жа - я ве - ки, на-ве-ва-е-те сол-да-там сны. Снят-ся
-го гра - ни - та че-рез вас гля-дит в род-ну-ю даль. Ви-дит

pp

им ря-зан-ски-е раз - до - лья, ста-вро - поль - ских пла-вней ка-мы-
он Рос-си-ю до Ви - люй - ска, слы-шит он сво-ю род-ну-ю

-ши, и, ще-мя-щий серд-це нам до
речь... Ти - ши-на. И слы-шно, как до

f p

бо - ли, бой ку-рен-тов в ут-рен-ней ти-
хру - ста он сжи-ма-ет об-на-жён-ный

rit.

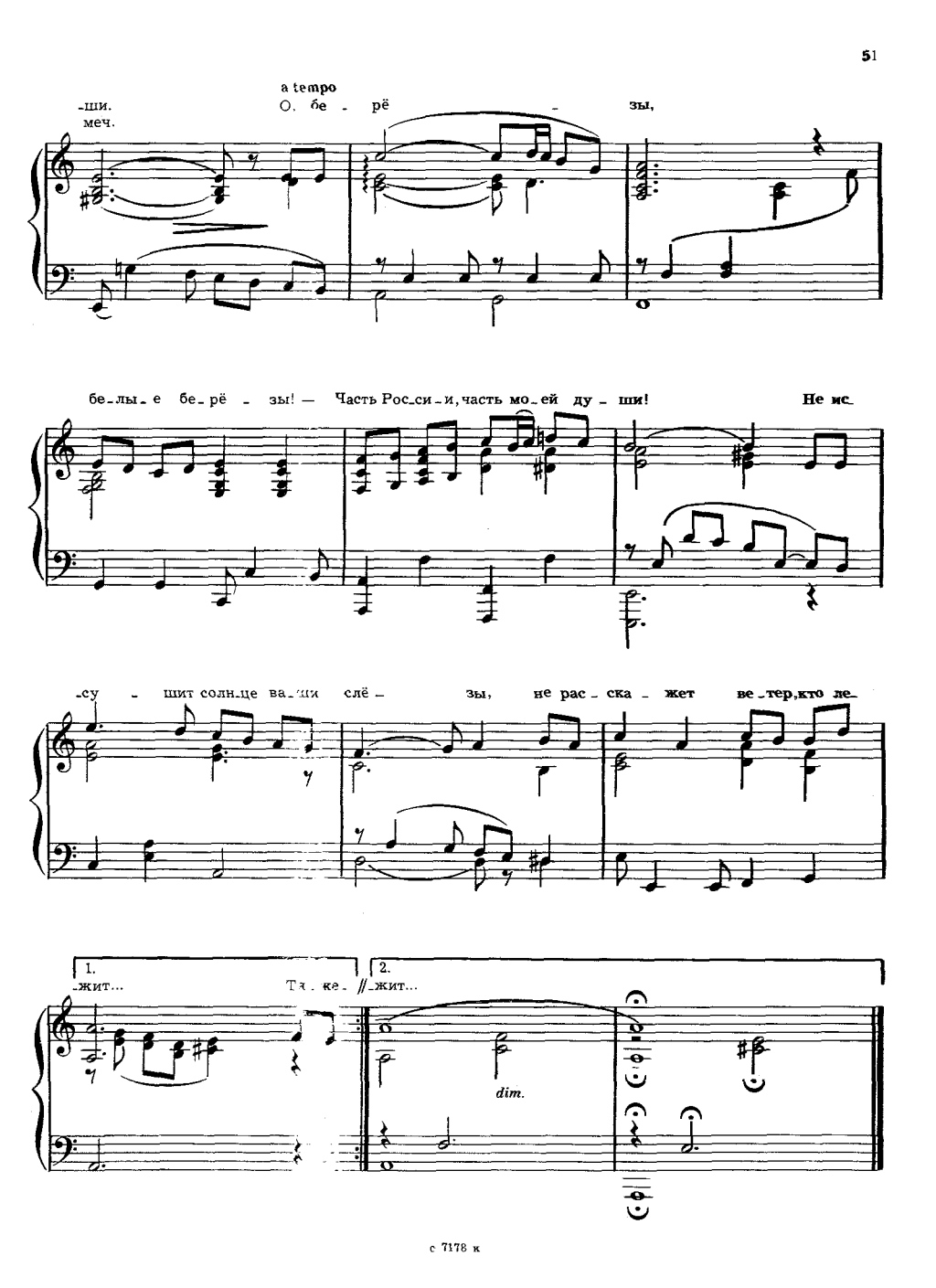
a tempo
-ши. О, бе - рё - зы,
меч.
бе-лы-е бе-рё - зы! — Часть Рос-си-и, часть мо-ей ду - ши! Не ис-
-су - шит солн-це ва-ши слё - зы, не рас - ска - жет ве-тер, кто ле-
1.
-жит... Та - ке - //
2.
-жит...
dim.

БУХЕНВАЛЬДСКИЙ НАБАТ

Слова А. СОБОЛЕВА

В. МУРАДЕЛИ

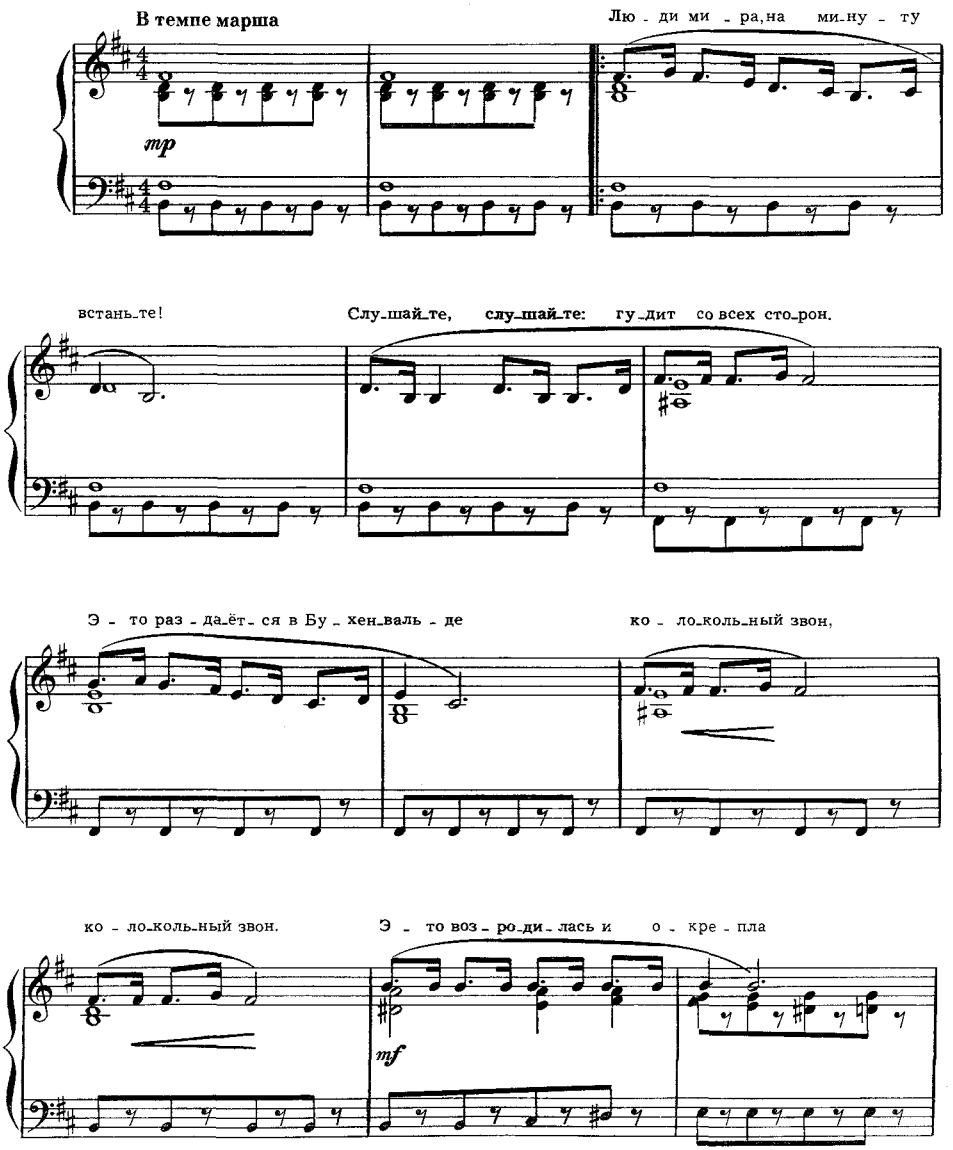

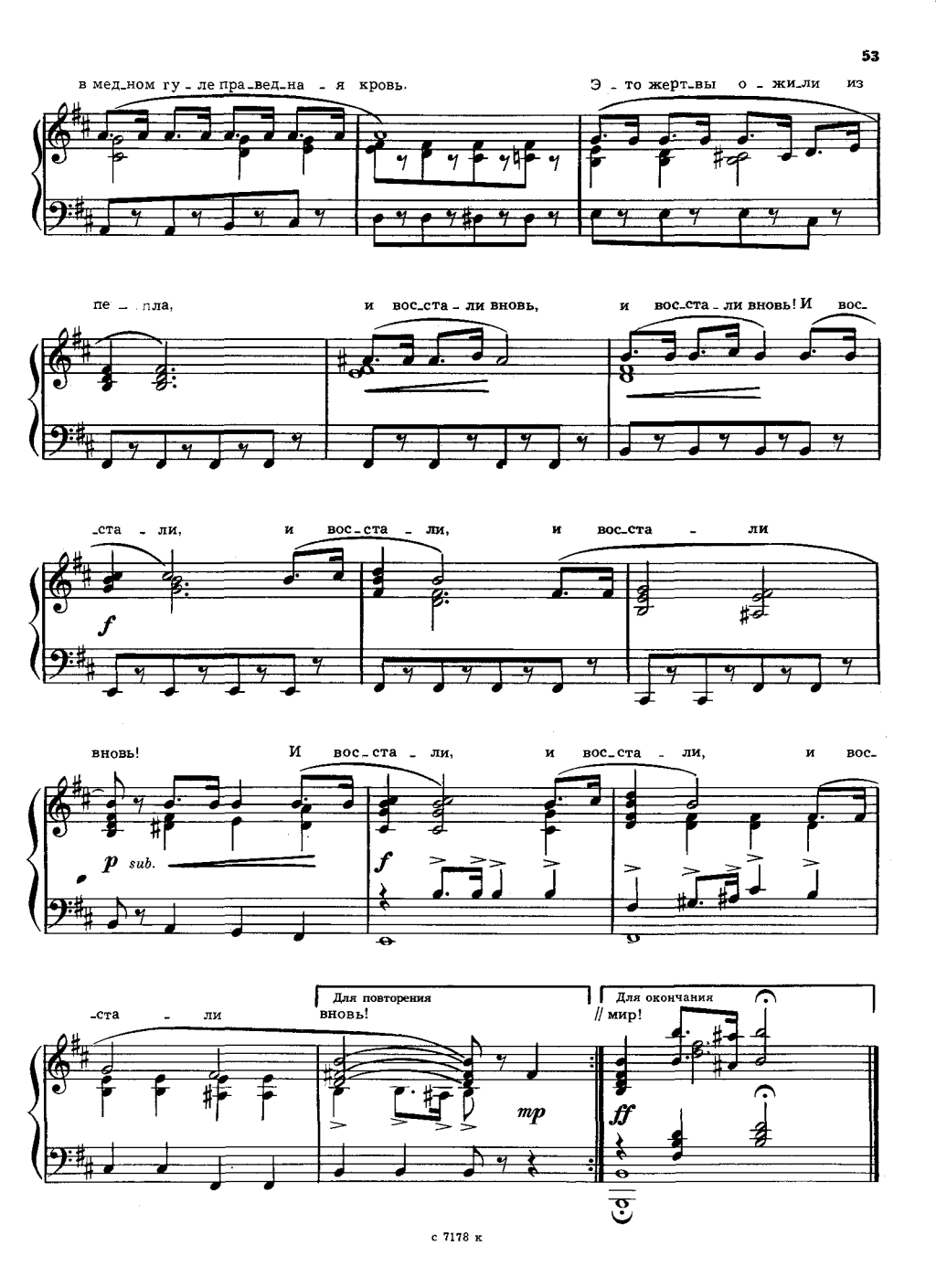
в мед_ном гу_ле пра_вед_на_я кровь.
Э_то жерт_вы о_жи_ли из
пе_пла,
и вос_ста_ли вновь,
и вос_ста_ли вновь! И вос_
_ста_ли,
и вос_ста_ли,
и вос_ста_ли
f
вновь!
И вос_ста_ли,
и вос_ста_ли,
и вос_
p sub.
f
_ста_ли
Для повторения
вновь!
mp
Для окончания
// мир!
ff

Люди мира, на минуту встаньте!
Слушайте, слушайте: гудит со всех сторон
Это раздаётся в Бухенвальде
Колокольный звон, колокольный звон.
Это возродилась и окрепла
В медном гуле праведная кровь.
Это жертвы ожили из пепла,
И восстали вновь, и восстали вновь!
И восстали,
И восстали,
И восстали вновь!

Сотни тысяч заживо сожжённых
Строятся, строятся в шеренги к ряду в ряд.
Интернациональные колонны
С нами говорят, с нами говорят.
Слышите громовые раскаты?
Это не гроза, не ураган.
Это вихрем атомным объятый,
Стонет океан, Тихий океан.
Это стонет,
Это стонет
Тихий океан.

Люди мира, на минуту встаньте!
Слушайте, слушайте: гудит со всех сторон
Это раздаётся в Бухенвальде
Колокольный звон, колокольный звон.
Звон плывёт, плывёт над всей землёю,
И гудит взволнованно эфир:
Люди мира, будьте зорче втрое,
Берегите мир, берегите мир.
Берегите,
Берегите,
Берегите мир!

БЕРЁЗОВЫЕ СНЫ

Из кинофильма «Великая Отечественная»

Слова Г. ФЕРЕ **В. ГЕВИКСМАН**

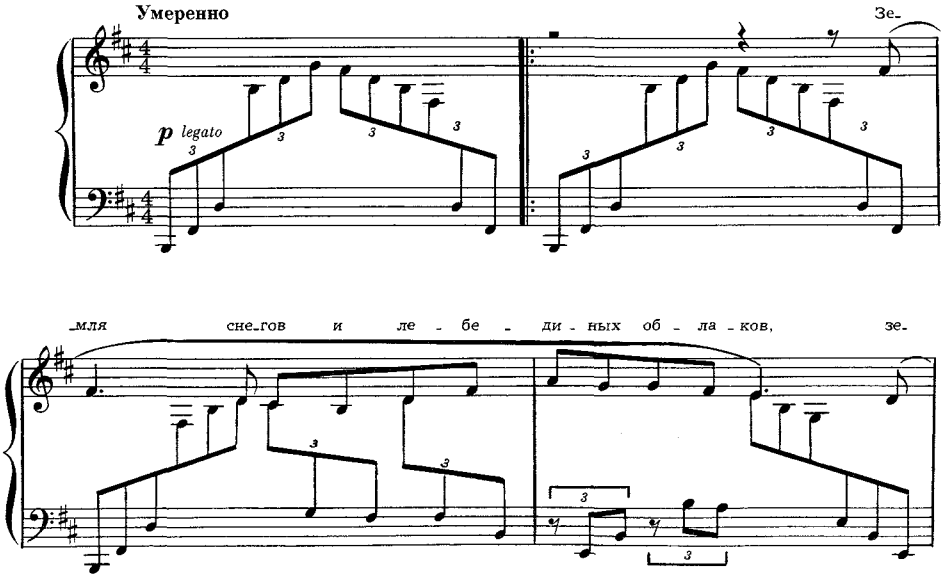

-мля бе-рё - зо - вых за - ка - тов. С пе-

-ча - лью све - тлой мол - ча смот - рят на ме - ня Рос-

-си - и си - ни - е гла - за... *Припев* Зе - мля мо - я, я

mf

сын тво - их бе - рёз, я зе - млю рус - ску - ю от

не - дру - гов сбе - рёг, я от - дал всё, чтоб

в ро - щах зо - ло - тых во - век не за - мол - ка - ли

со - ло - вьи... Зе - мля мо - я, я

f

сын тво - их бе - рёз, бе - рё - зки бе - лы - е от

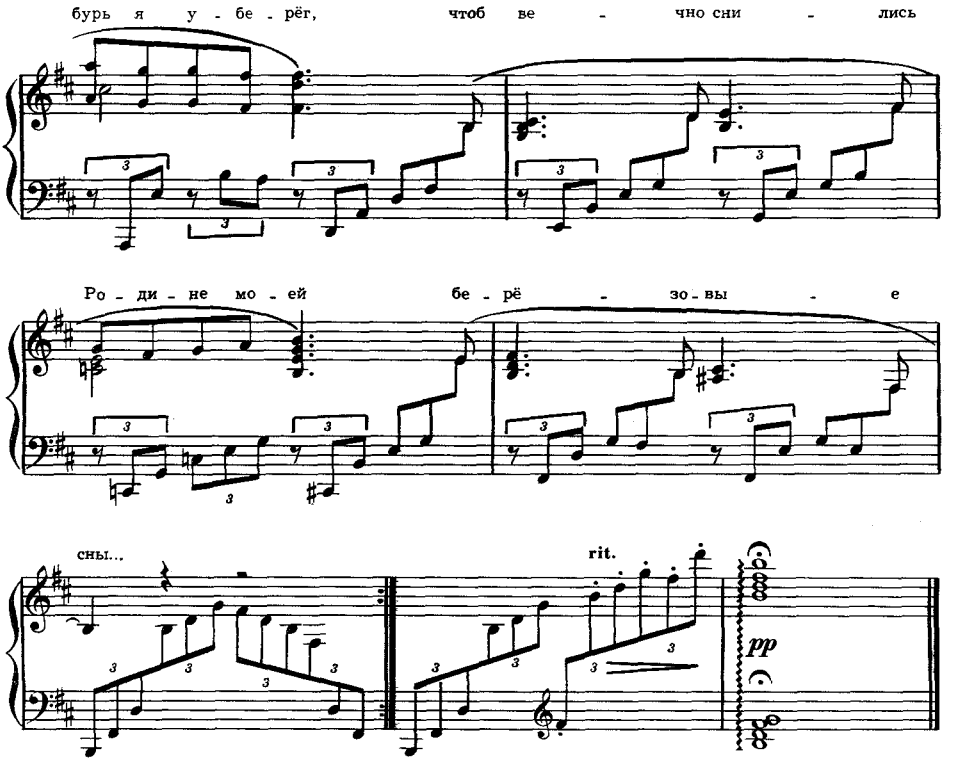

Земля снегов и лебединых облаков,
Земля берёзовых закатов.
С печалью светлой молча смотрят на меня
России синие глаза...

Припев: Земля моя, я сын твоих берёз,
Я землю русскую от недругов сберёг,
Я отдал всё, чтоб в рощах золотых
Вовек не замолкали соловьи...
Земля моя, я сын твоих берёз,
Берёзки белые от бурь я уберёг.
Чтоб вечно снились Родине моей
Берёзовые сны...

Солдатом шёл я по обугленной земле,
Пылали дымные закаты.
Сухие трещины натруженных дорог,
Как руки матери моей...

Припев.

Когда уйду в края, откуда нет дорог,
Я сам навек Россией стану,
Ночами росными в стволах твоих берез
Струиться будет кровь моя...

Припев.

ПОСЛЕВОЕННАЯ ПЕСНЯ

Слова Р. РОЖДЕСТВЕНСКОГО

А. ЭШПАЙ

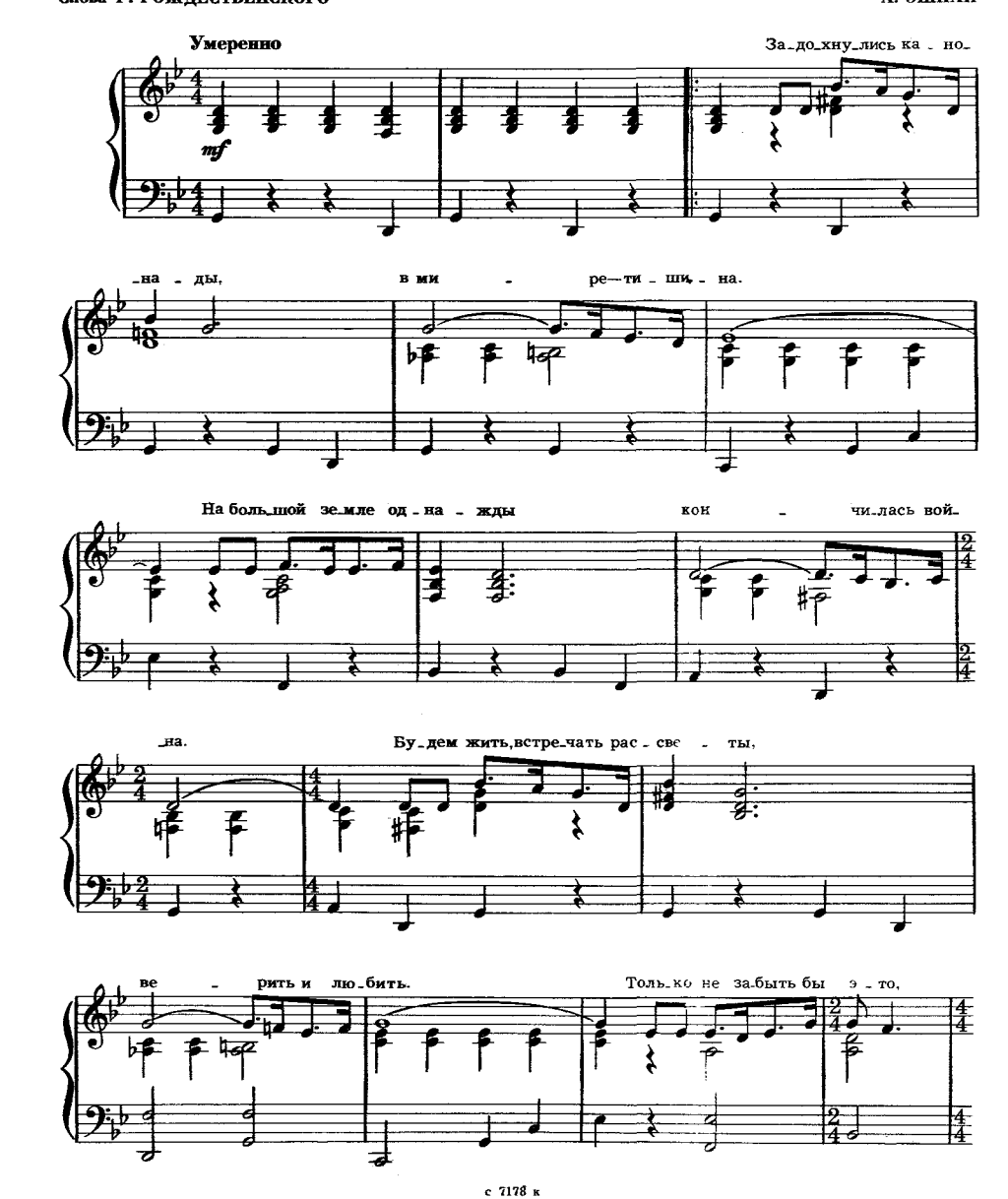

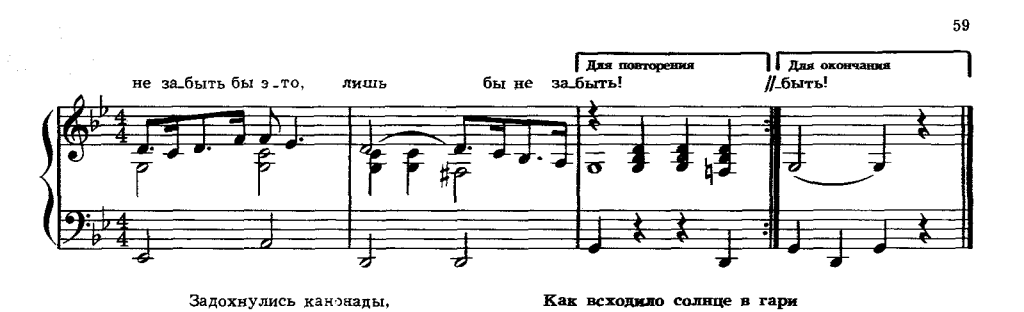

Задохнулись канонады,
В мире—тишина.
На большой земле однажды
Кончилась война.
Будем жить, встречать рассветы,
Верить и любить.
Только не забыть бы это,
Не забыть бы это,
Лишь бы не забыть!

Как всходило солнце в гари
И кружилась мгла,
А в реке меж берегами
Кровь-вода текла.
Были чёрными берёзы.
Долгими-года,
Были выплаканы слёзы,
Выплаканы слёзы,
Жаль, не навсегда.

Задохнулись канонады,
В мире—тишина.
На большой земле однажды
Кончилась война.
Будем жить, встречать рассветы,
Верить и любить.
Только не забыть бы это,
Не забыть бы это,
Лишь бы не забыть.

ХОТЯТ ЛИ РУССКИЕ ВОЙНЫ...

Слова Е. ЕВТУШЕНКО — Э. КОЛМАНОВСКИЙ

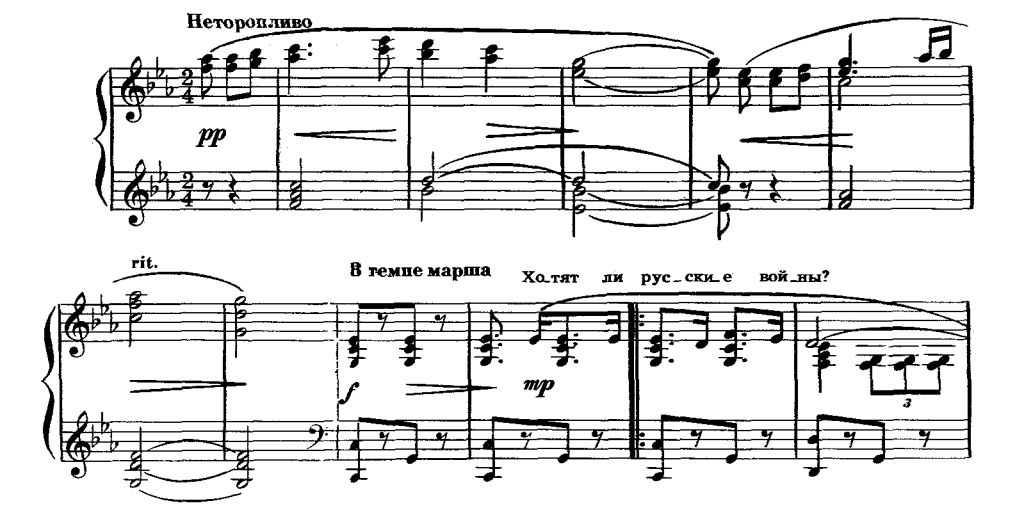

Спро-си - те вы у ти - ши-ны над ши - рью

па - шен и по-лей, и у бе-рёз, и то - по-

-лей. Спро-си - те вы у тех сол-дат,

что под бе - рё - за-ми ле-жат,

и вам от - ве - тят их сы - ны,

f

хо-тят ли рус - ские, хо-тят ли рус - ские,

p sub.

хо-тят ли рус - ские вой - ны.

f *ff*

1. Не толь - ко // 2. Да, мы у- // 3. *)

mp

Для окончания

-ны.

*) В этом куплете первые 12 тактов-без слов.

Хотят ли русские войны?
Спросите вы у тишины
Над ширью пашен и полей,
И у берёз, и тополей.
Спросите вы у тех солдат,
Что под берёзами лежат,
И вам ответят их сыны,
Хотят ли русские,
Хотят ли русские,
Хотят ли русские войны.

Не только за свою страну
Солдаты гибли в ту войну,
А чтобы люди всей земли
Спокойно ночью спать могли.
Спросите тех, кто воевал,
Кто вас на Эльбе обнимал—
Мы этой памяти верны,
Хотят ли русские,
Хотят ли русские,
Хотят ли русские войны.

Да, мы умеем воевать,
Но не хотим, чтобы опять
Солдаты падали в бою
На землю грустную свою.
Спросите вы у матерей,
Спросите у жены моей,
И вы тогда понять должны,
Хотят ли русские,
Хотят ли русские,
Хотят ли русские войны.

Поймёт и докер и рыбак,
Поймёт рабочий и батрак,
Поймёт народ любой страны,
Хотят ли русские,
Хотят ли русские,
Хотят ли русские войны.

ДЕНЬ ПОБЕДЫ

Слова В. ХАРИТОНОВА **Д. ТУХМАНОВ**

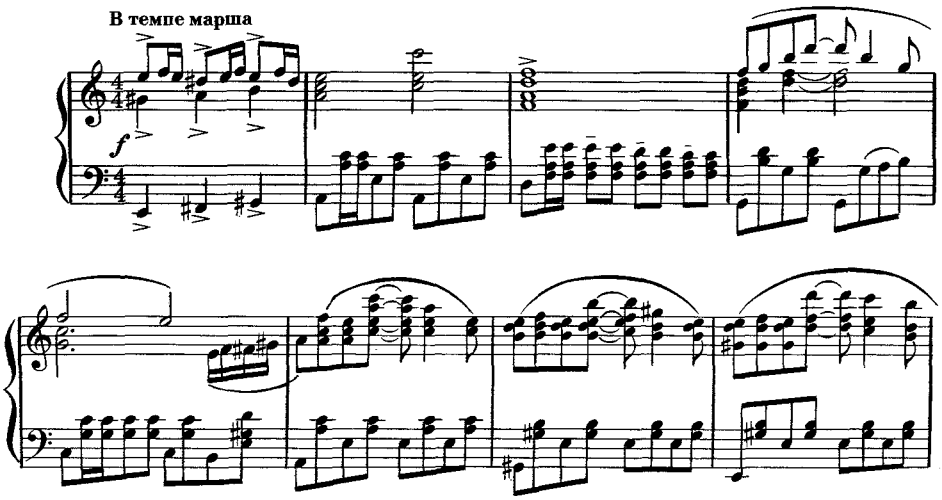

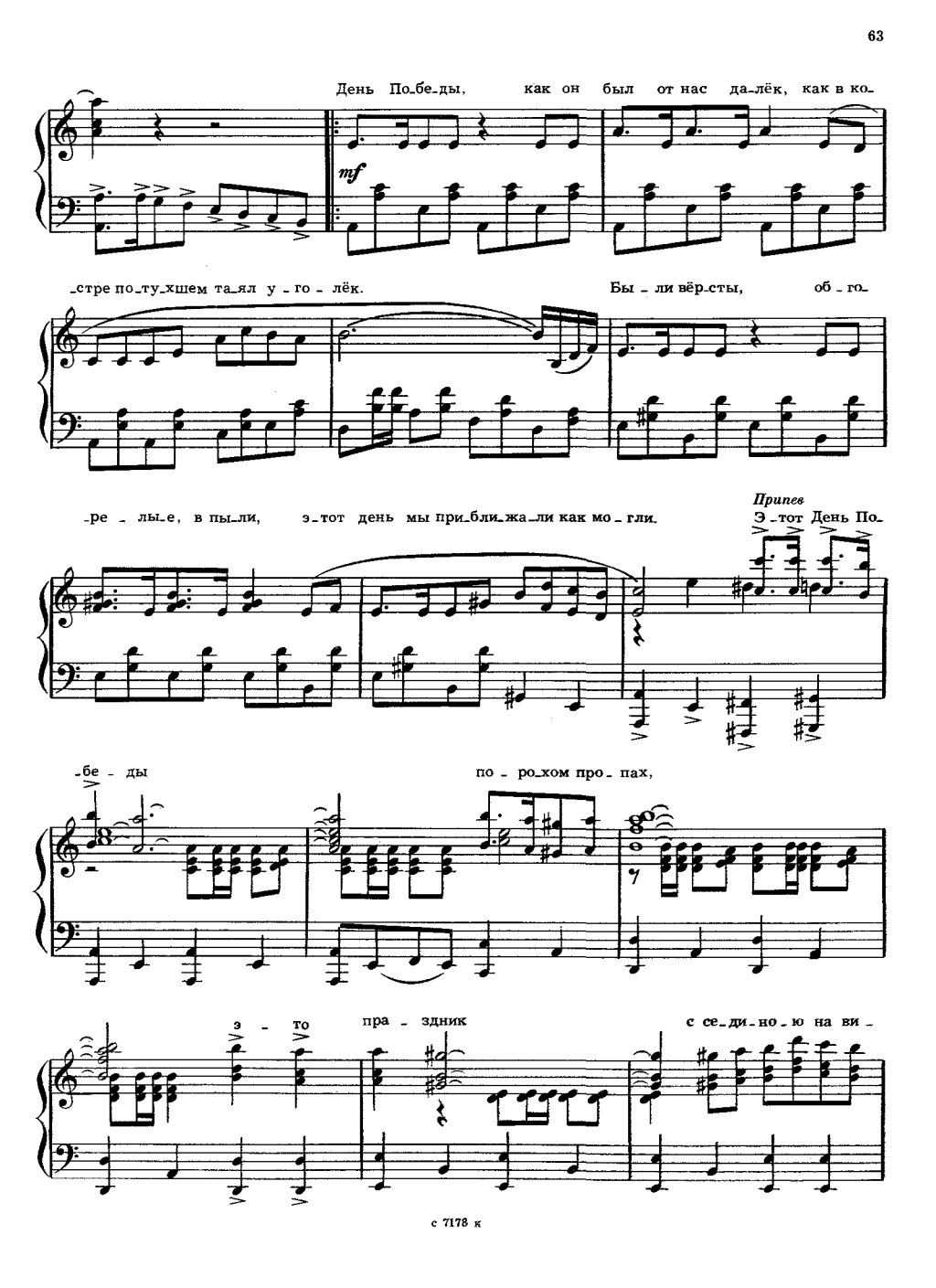
День По_бе_ды, как он был от нас да_лёк, как в ко_
mf
_стре по_ту_хшем та_ял у_го_лёк. Бы_ли вёр_сты, об_го_
_ре_лы_е, в пы_ли, э_тот день мы при_бли_жа_ли как мо_гли.
Припев
Э_тот День По_
_бе_ды по_ро_хом про_пах,
э_то пра_здник с се_ди_но_ю на ви_

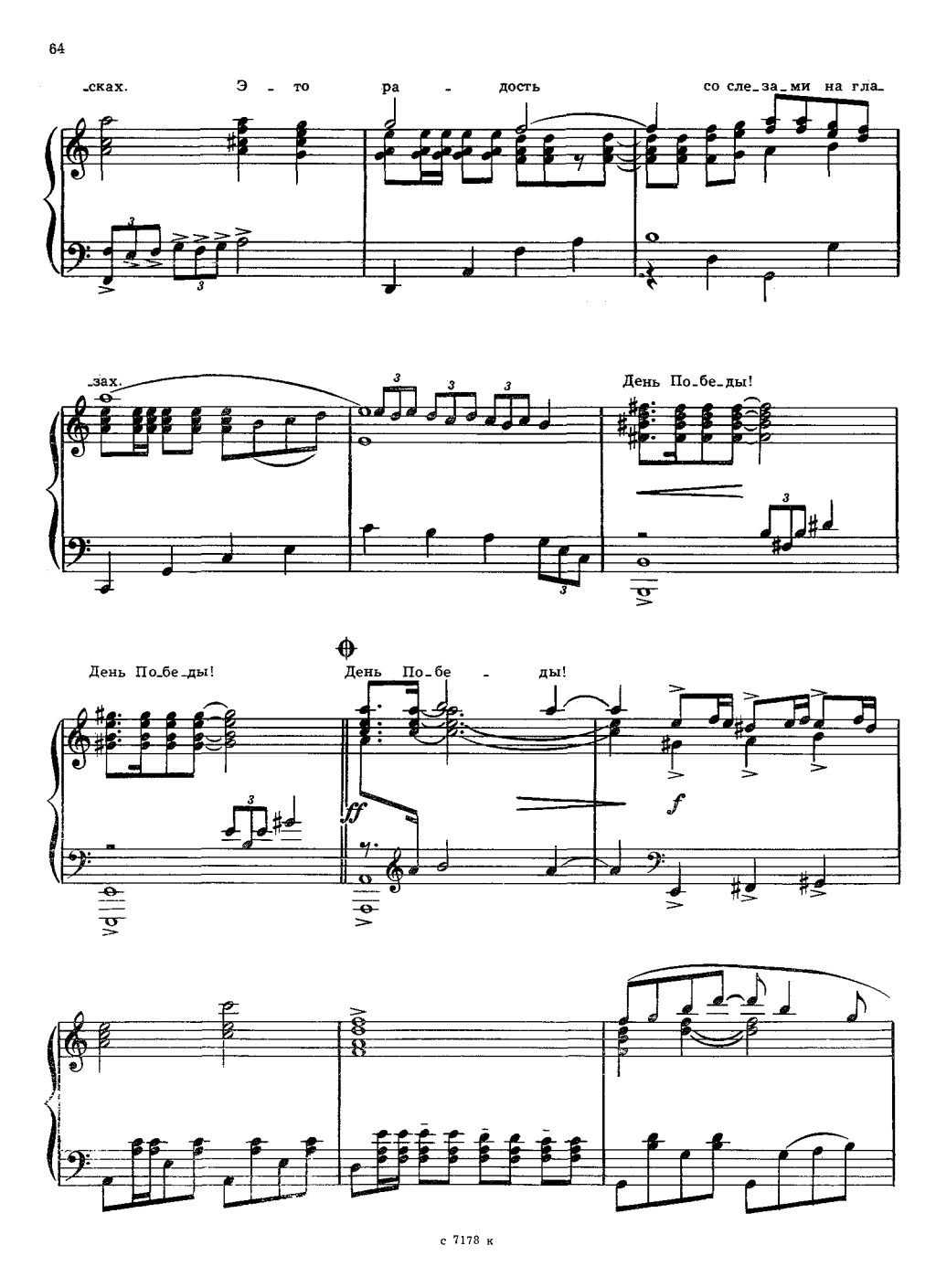
_ских. Э _ то ра _ дость со сле_за_ми на гла_
_зах.
День По_бе_ды!
День По_бе_ды!
День По_бе _ ды!
ff
f

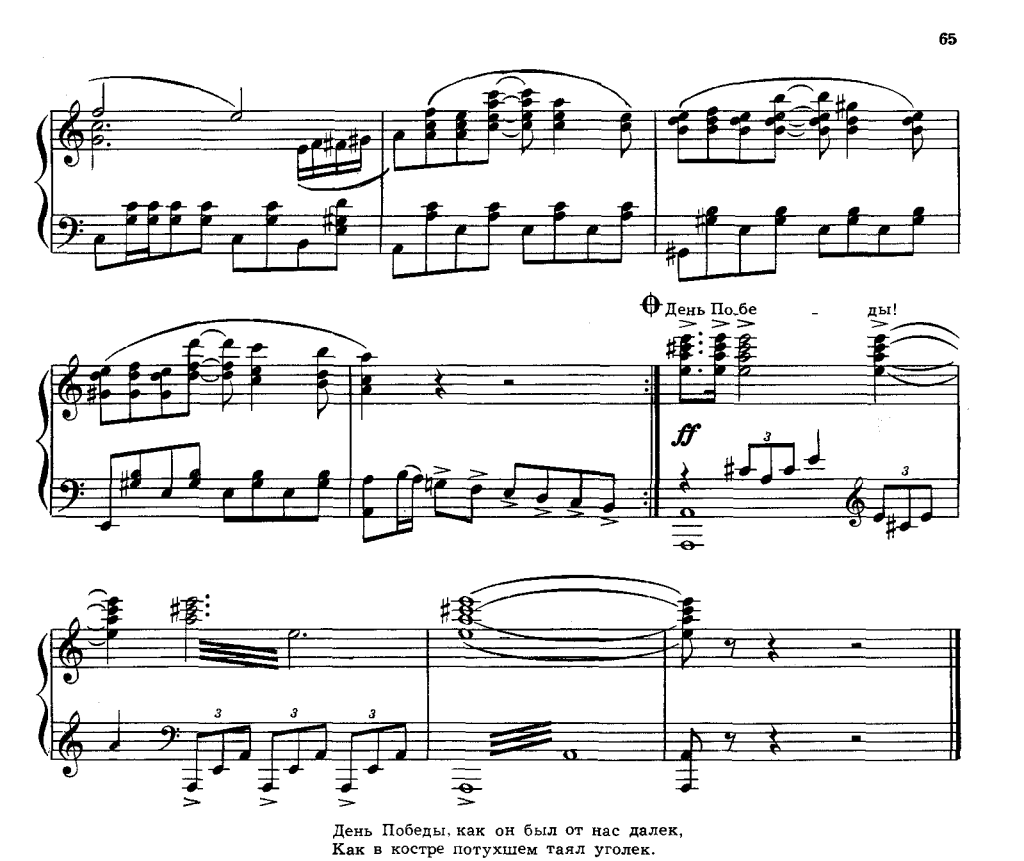

День Победы, как он был от нас далек,
Как в костре потухшем таял уголек.
Были вёрсты, обгорелые, в пыли,
Этот день мы приближали как могли.

Припев: Этот День Победы
Порохом пропах,
Это праздник
С сединою на висках.
Это радость
Со слезами на глазах.
День Победы!
День Победы!
День Победы!

Дни и ночи у мартеновских печей
Не смыкала наша Родина очей.
Дни и ночи битву трудную вели—
Этот день мы приближали как могли.

Припев.

Здравствуй, мама, возвратились мы не все...
Босиком бы пробежаться по росе!
Пол-Европы прошагали, полземли,
Этот день мы приближали как могли.

Припев.